京城日報　夕刊

宮内省御用達　祐　キツコーウ

陸軍特別大演習 十七日を以つて終了

大元帥陛下には鹵簿粛々 御統監遊ばさる

【名古屋電話】大元帥陛下には十七日最後の演習御統監遊ばさるゝのである、朝もや全野をおほふ、午前七時三十分鹵簿は粛々と大本営御出門、同八時には市を去る一里半…ケ丘の野外統監部御到着、殷々たる砲聲は午前八時半頃一旦やみ両軍の斥候のみが…[illegible]…陛下には…[illegible]…「長久手の戰」と題する御前講演…[illegible]…遊ばされた。

青木子隱退

三幹部も亦隱退

研究會幹部の更迭

渡邊、小笠原、寺島三氏

【東京電話】研究會幹部…[illegible]…青木信光子…[illegible]…

久原氏佛外相と會見

【パリ十六日發】佛國外相ブリアン氏は…[illegible]…

佛國下院で

恩給値上げ否決さる

【パリ十六日發聯合】十五日のフランス下院にて…[illegible]…

國民黨の大同團結行はれん

汪氏の南京側との諒解圓滿に進行

【上海十六日發聯合】汪兆銘氏は…[illegible]…

列國協議

不當課税で

何等纏まらず

【北京電報】…[illegible]…

新税賦課に商人反對

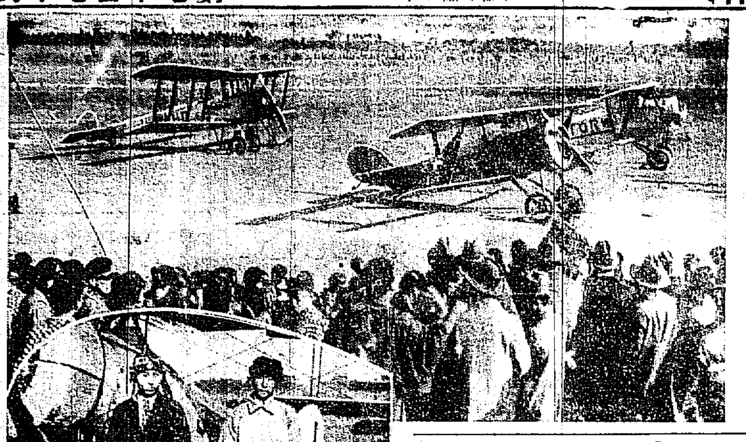

氣を吐いた朝鮮美人

受賞者朴敬元さん

十四日午前九時から東京代々木練兵場において第三回全國各種飛行機操縦士…大會が擧行された、朝鮮美人朴敬元さんはこの大會において受賞者として…わが朝鮮のために萬丈の氣を吐いた（寫眞は大會と受賞美人朴敬元さん（右）…）

朝香宮殿下

台灣御出發

【基隆十六日發】台灣御視察中の朝香宮殿下は十六日…[illegible]…

吉林省は全くの樂土だ

十七日朝入城した川越吉林總領事語る

吉林總領事川越茂氏は十七日朝…入城、直に朝鮮ホテルに入つたが…[illegible]…

造艦計畫を英國で縮小

軍縮會議に鑑み

ブリツヂマン海相の英斷

【ロンドン十六日發聯合】イギリス下院において海相ブリツヂマン氏は…[illegible]…

中西中佐遞信局囑託

航空法研究の爲

…[illegible]…

總代會は夜ふけまで協議

專務の後任案と松井氏の慰藉問題で

…[illegible]…

水口局長松村課長訪問

…[illegible]…

守備隊乘車賃金

幾分支拂はん

【北京十六日發】…[illegible]…

日米無電問題

樂觀されず

【北京十六日發】…[illegible]…

大阪築港の計畫縮小を可決

大築港の必要なしと

八千萬圓程度に

【東京電話】…[illegible]…

今朝入城した川越吉林總領事（中央）川越總領事（右）生田内務局長（左）…

南鮮農民が北滿に增加した

南北滿洲を視察した本府囑託善生氏語る

…[illegible]…

朝鮮と…

…[illegible]…

復航に…

…[illegible]…

組合を

…[illegible]…

不都合

…[illegible]…

鮮支聯絡運輸開始

天圖間四兩鐵で

…[illegible]…

浦鹽電信不通

…[illegible]…

辭令

…[illegible]…

神宮參拜

…[illegible]…

會

齋藤總督招宴　…[illegible]…

人

齋藤總督　十六日…[illegible]…

對山餘

…[illegible]…

三國軍縮會議に就いて

海軍中將　小林躋造

…[illegible]…

あすの天氣

晴一時曇

タバコの問題

(愛敬ノ一五)

愛敬石檢

…[illegible]…

名刺　即日調製
A 金六十錢
B 金七十錢
C 金八十錢
D 金壹圓
E 金壹圓廿錢
F 金壹圓五十錢
代金は前金にお願ひします
京城西小門町八二
印刷　大成堂

京城自動車講習所
生徒大募集　自動車運轉手養成二ヶ月卒業

類燒御見舞御禮
今朝弊工場類燒の際は早速御見舞に預り難有奉存候…
昭和二年十一月十七日
東洋鐵鋼製造株式會社

唐箕附ナショナル精米麥機
帝國發明協會褒賞　有功賞受領
農林省後援
第一位金牌
實用新案ナショナル製餅機
最新發明
特約店　山岡發動機京城支店
精工商店

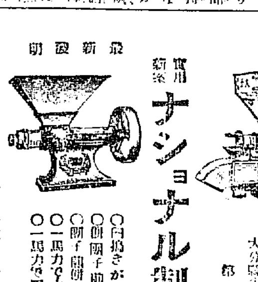

運之友無代進呈
鳥易斷所本部神宮館

【東京聯合電報】詩人に貧乏はつき纏ふ運命と相場のきまつた世界に、デンマーク政府では詩人に毎月月給を與へて保護する事となり、同國では田を作るより詩を作る青年が多くなる傾向があるといふ珍な現象を示してゐる。

◇然し詩人保護を原則とする國政府も、無條件で詩人に月給をやる譯ではないから、たゞ十七字だけならべて詩人の片端しと心得る徒輩は[illegible]の念願をおこさないで下さい。

◇詩人として月給を貰ふには、政府の鑑識によりその才能を保證するに足ると認められなければならぬ。才能ありと認められれば有名、無名を問はない。

◇詩集を一冊も世に出した事のないその日のパンに困る人でも詩壇有望その人の口吟する處は珠となつて光を放ち、寶となつて世に照はると認められゝば、その月から政府の詩人名簿に登錄される

◇そして月に幾何かにありついて春の花に涙を流し、月に嘯き、鳥を謳へ、人間を嗤ふて衣食豐[illegible]

【プラーグ聯合通信】チエッコスロヴアキア國のホンモンナといふ町の小學校では、漂浪人(ジプシイ)の子供と一緒に教授をしてゐたが、

◇先月同校の小學兒童一同は、お父さんお母さんの後援を得て同盟休校をして『私共に漂浪人の子供とは別な學校を建てゝ下さい。でなければ私共はみんな食はれてしまひます。』と嘆願におよんだ。

◇そこで當局では、これは大變と事情を調査してみると、このジプシイの子供達は食人種の本能があつて氣味が惡いといふのであつた。

◇これには理由があつて、昨年の事生活が非常に困難であつた際ジプシイの一團は度々人間を殺してその肉を食つた事があり

◇現に裁判を受けてゐる者が三十六人もあり、そして彼等は人間の肉を食つたとて何が惡いといつてゐる程なので、父兄が恐れを懐いたものである。

◇この結果町の當局も彼等ジプシイの子供に對して別に學校を建てる事になつた。

◇雪が降つた。氷が張つた。窓の色が冴えて來た。

◇そろ〳〵年末追分。火の用心。強、窃盗の御用心。

◇物騒といへば、本町三丁目の鰻殺し以來、チヨンガーの屋舗が減つたとの話。

來朝を傳へられて居た世界的大提琴家エフレム、ヂムバリスト氏は二十一日神戸入港の豫定。

◇氏の來朝はこれで三度目、第一回は大正十一年、二回目は同十五年であつた。

◇今イタリーに居るソプラノの歌手原信子さんは、この程ミラノの大歌劇場ラ、スカラ座で、『マダム、バタフライ』の蝶々夫人に扮し、大好評を博したさうだ。

釜山驛改築の問題が持ち上る

棧橋、本驛、草梁をどうするか 鐵道局研究に着手

現在の釜山驛は本驛と棧橋の二つがあるため、一般乘降客は勿論、[illegible]に[illegible]まで[illegible]る事があり、特に[illegible]府民は改築を熱望してゐるが鐵道局に於ても、夙にその必要を認めてゐたが最近鐵道局工務課長[illegible]を調査していよ〳〵その研究に着手することに方針を定めた模樣である。しかしてこの改築案は現在の釜山驛を廢して棧橋と現驛の中間に新驛を建設するか或は草梁驛を廢して釜山驛を建設するかの二案が大正十四年に工務課長[illegible]技師によつて論議された事があるが何れにするも經費の點においては大差なき見込みなるも第一案によれば棧橋を廢せずして一驛ですむ代りに、連絡船からの距離が少しく遠ざかるきらひがあり第二案は現在の棧橋驛を存置して草梁驛を新驛に併合し往復共この驛を通過せしめる、その上釜山との距離も左程でないから第一案にま[illegible]

纏つた案は出來てゐない 必要は認めてゐる 齋藤工務課長語る

右に關し齋藤工務課長は語る[illegible]釜山驛の改築と云ふことに就いては大正十[illegible]年まだ私が[illegible]課長の時に[illegible]ない以前釜山に出張した[illegible]府民諸者[illegible]に引つ張り出されて[illegible]話[illegible]たことがある。その際府民[illegible]かか[illegible]り出して、こうした二つの[illegible]案が生れると話したそうした[illegible]今回出張した際釜山府民諸君によみ返つて、いろ〳〵突き込んだ質[illegible]された鐵道局としてはまだ何等纏つた意見はない、只現在の棧橋驛ではどうも不充分だから何とかして改善したいと云ふ考へはある、從つて經費の點も大體のプランが出來ぬ限り何程を要するかおら[illegible]鐵道局としては未だ何等纏まつた意見を持つてゐないと確して[illegible]話は出來ぬ、やると、れば十[illegible]年計畫の中の改良費の豫算を振り向けるより外に經費の出所がないが、[illegible]陸連絡の點も考へなくてはならぬから、鋭意研究するつもりである

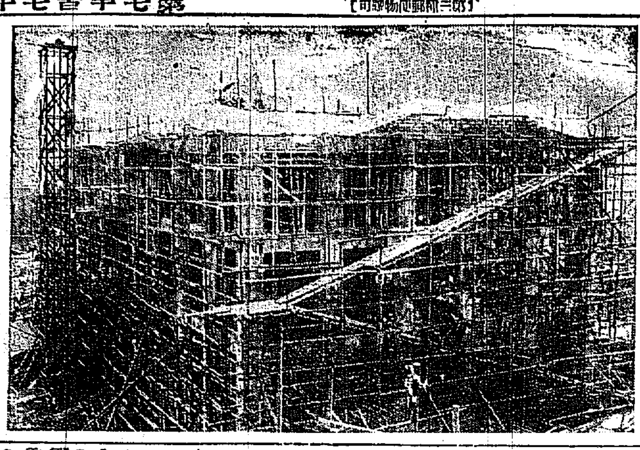

齒科醫學校上棟式

目下長谷川町大和町に[illegible]建築中の京城齒科醫學校の上棟式は十七日午後三時執行[illegible]來賓[illegible]官民その他多數列席の上盛大に執行された同校は富田[illegible]氏の創立にかゝり工費十三萬五千圓で同組の手で五月起工し着々工事進行してゐるが同校の鐵筋コンクリート四階建の[illegible]なるものであると

激浪の爲め景福丸に損傷

六百二十名を乘せたまゝ航行不能に陷る

【下關電話】十六日夜十一時暴風雨を衝し、下關を出帆した關釜連絡船景福丸は、十七日午前一時半頃沖ノ島沖合に差かゝりし時、二十米の突風と激浪のためブリッヂの一部を破壞したので、今後の航行不能となり、やむなく六百二十名の乘客を收容したまゝ歸航した修理の上十七日に[illegible]便から就航することゝなつた、なほ同船の乘客を收容した德壽丸は今朝十時半一便として下關を出帆した 十七日朝釜山發の便は臨時船なきため缺航の事となつた

七十八の王冠の上に安置された銀の壺

英傑成吉斯汗の遺骨を收めた沙漠の中の大王陵

【ロスドン發聯合特信】中央アジアの探險に二十ケ年を費した有名なロシアの探險家ピヨートル。コミロフ教授はロンドンのサンデーエクスプレス紙に氏の探險の結果を發表し、ゴビ沙漠中に埋沒してゐるモーコの都カラコトの廢墟の附近で發見した有名な世界の大征服者モーコの大王成吉斯汗の墓所について左の如く述べてゐるが、この發見は彼のエジプトにおけるツタンカーメン王の墓所發掘以上に重大な發見といはれて居る、

『ジンギスカン大王の遺骨は銀の壺に收められ。王が一生の間に征服した王侯七十八人の王冠の上に安置されてある。そして七十八のラマ僧が其の墓所を守り石棺の上に吊られた大洋燈を燦々しく七時間毎に七回ゆゝ[illegible]き鳴してゐる調査終了を待つて詳細に發表する積りであるが、墓所内に於ける遺物は歷史上極めて貴重な材料であり、且又非常に高價なものが含まれてゐる、その内には英國僧侶の置いたバイブルが一冊存してゐる。』

頭山翁が旗頭となつて

産兒制限論の糺彈 近く具體的運動起らん

【東京電報】濱入組の總本山頭山滿翁は擧て産兒制限論の叫ばれるを見て帝國の將來に寒心を禁ずるものと憂慮してゐるが、昨今いよ〳〵具體的にその運動を始める爲中であるから、近く實力ある運動のもとに産兒制限論者糺彈の火蓋を切つて落すであらう

小野總裁卒倒

【東京電報】興銀總裁小野英二郎氏は十六日執務中卒倒した爲人事不省のまゝ自邸に移して目下靜養中であるが容態たゞ極めて大事を取つてゐると

暴行學生釋放

鐘路署に留置取調べ中の暴行事件に於て妨害した京城中央高等普通[illegible]

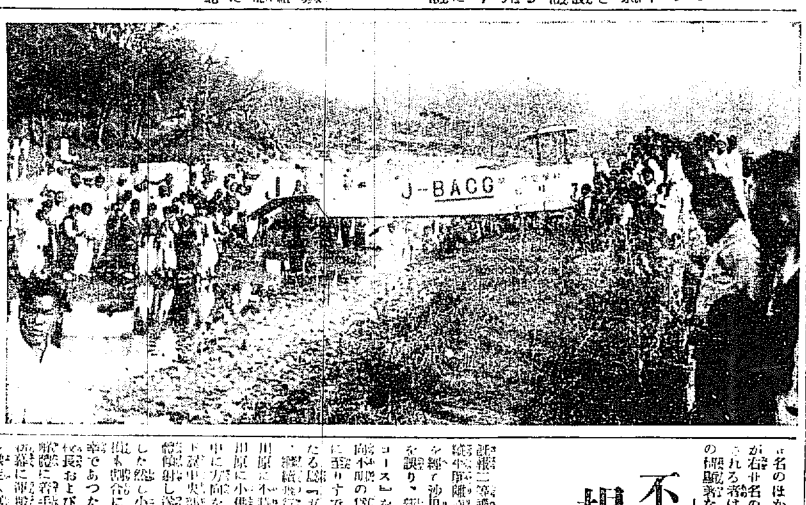

不時着の刹那 堤防に衝突

河原の亂杭に機翼がふれて 木部孃は幸に無事

(前略)[illegible]二等飛行士木部繁野孃操縦の[illegible]號機は[illegible]長谷川淸氏合宿部試合などを行ふ事となつてゐる[illegible]コース』を誤つたと氣づいた[illegible]の機は不時着陸せんと下降した[illegible]川原に小供のゐた爲に低空[illegible]中に方向を轉ぜんとする[illegible]した然し小供を傷つけ[illegible]幸であつた。なほ十五日[illegible]

日野氏が落下傘の新研究

【東京電報】民間パラシユーター第一人者日野俊雄氏は、この程東京灣で飛行機から海上への落下傘降下を實驗するため、目下新しい落下傘浮力と防水を兼ねた落下傘の研究に沒頭してゐる、かゝる試驗は世界でも恐らく最初の試みでその結果次第では殊に旅客機の遭難には落下傘を備へて空中旅行の安全を期し同時に郵便物貨物の投下等にも應用さるゝに至るであらう

間島の大雪

【間島特電】間島地方は十六日夕より大雪となつた

青島線不通で京城無電活動

青島佐世保間の海底線は十五日の未明から不通となり青島内地間の連絡は一時杜絶した爲同日午前十時から同地の無線電信を利用し京城無線電信局で臨時中繼する事となつたが京城無線局の設備は先般擴張の結果非常に機敏に際務なく通報は良好に疎通し常と異るところはなく、青島市民は勿論取引所その他一般に何等の不便を感ぜず當局の措置を感謝してゐる、因に京城で取扱つてゐる青島經濟の電報は一日約十五通である

普選を前に僧侶團組織

【下關電話】普選に直面し新興勢力として最も有力な僧侶團の組織を計畫中の大谷尊由師は北京滯在中の光瑞師とこれ等打合せのため十七日朝下關通過、釜山經由北京に向つた

荒狂ふ曲者を格鬪の末逮捕す

往十里の空家に潛伏中 鐘路署員が踏込む

去月[illegible]京城府[illegible]署管内に[illegible]忍び入り、[illegible]走した曲者を府内各署に[illegible]および鐘路署の鈴木捕吏は往十里方面十六日夜に至り鐘路署金刑事部長、[illegible]不休で探索の結果、十七日朝空家の中にある犯人をさがし出し、鈴木捕吏が屋内に進入して逮捕せんとするや、犯人は棍棒をもつて猛然と立ちむかひ、いきなり同刑事の頭部を滅多うちにし、午前十一時頃木署に拉致したが、犯行を否認して容易に自白せず、曲者は鐘路署に[illegible]現場で[illegible]をつけた處、犯人はますます[illegible]くるひ出して[illegible]ある、これがため鈴木刑事は前部三ケ所に治療三週間を要する重傷を負ふた

ナイフを振廻して 兩刑事に抵抗

京仁を荒した兇賊 仁川署に逮捕さる

十五日午後八時半頃仁川府外里九八番地[illegible]方に入質に來た鮮人があり仁川署の[illegible]刑事が聯想調べをしたところ一日前に盜難に遭ひしたものと同じ品物を[illegible]せたのでかくして追跡したところ曲者は突然ナイフを振りかざし抵抗したがつひに本署に引致し[illegible]も調べたところあくまで逃走を企て[illegible]たけれども遂にこれを逮捕して本署に引致し取調べたところ曲者は仁川金谷里三七番地の[illegible]事[illegible]二[illegible]といひ本年二月以來京城から仁川、京城を股にかけ窃盜を働いてゐた[illegible]いふ大泥棒で人の家のみを荒してゐたものであることが判明した、[illegible]仁川署の[illegible]刑事が聞込み、[illegible]四百五十圓、指輪、時計等二百五十圓[illegible]、トランク、ジヤケツ等の[illegible]品を竊取し入質せんとするところを逮捕せられたものである、彼の逮捕に苦心してゐたが彼は[illegible]ところでとり逃してゐたといふ

陣内氏道場 武德館記念祭

京城黃金町二丁目の陣内氏道場武德館[illegible]

永新中學の盟休騷ぎ

日語教師不信任を叫び

【開城特電】[illegible]永新中學生[illegible]盟休を[illegible]新しい教師に一同不滿を抱き[illegible]以來盟休を續けてゐた中[illegible]見たが、午後に至り父兄會[illegible]、學父兄部もこれに參加した[illegible]。當局は全生徒に[illegible]を命じたのだといふてゐるが[illegible]學校當局は[illegible]

四十歲から時直して大成功した

[illegible]人の家族[illegible]見よ！成功の[illegible]月謝[illegible]感激深い譯[illegible]

又ぞろ五十名の證人申請

十五日[illegible]から申請した朝鮮[illegible]事件の證人四十九名[illegible]第十七日事務[illegible]された四十九名の證人申請書[illegible]更に協議した結果[illegible]めて五十名の證人申請をした[illegible]れを却下されれば檢事の論告に移る事になるであらうと見られてゐる

振替貯金口座の除名處分

京城府[illegible]振替貯金の不渡[illegible]口座の加入口座[illegible]した[illegible]

リガ會議止式調印

[illegible]リガ會議は十三日正式[illegible]各國の調印を了し閉會した[illegible]鐵道局に入電があつた

大石警部長は十六日特に[illegible]を與へた

土砂運搬船難破

十[illegible]時[illegible]附近において[illegible]土木請負[illegible]、松[illegible]組[illegible]船夫六名の內四名は[illegible]死體は發見せしも他の二名は行方不明となり目下搜査中である

嬰兒の死體壓殺と判明

去る十四日午後二時四十分頃府內大和町三丁目十八番地[illegible]內で發見した嬰兒の死體は木箱に詰め[illegible]つた事件については他殺と見なし調べた結果[illegible]と共にメリケン粉袋に[illegible]リケン粉袋の底についてゐた紙片を手がかりとして本町署で[illegible]調べた結果[illegible]嬰兒の母[illegible]として引致取調べた處右は十七日王[illegible]が分娩した嬰兒を壓殺して[illegible]メリケン粉袋に包み[illegible]一時避難と共に十七日檢事局に送られた

鼻…の工合が

惡いと氣附いたらすぐ輕いうちに施療が肝腎

鼻病の人なら尙ほ更ら是丈けは知る必要がある

貴方はかういふ症狀に思ひ當る點はないか

一、鼻に鬱が出て、しきりに鼻水が流れる、鼻がつまり匂ひが分らない

…それは鼻加答兒です。

一、鼻孔に腫物が出來て鼻が痛む

一、風邪だと思つたら鼻から膿汁が出る、或は鼻孔に鬱が出て頭が重苦しくなる…それは蓄膿症肥厚性鼻炎といふ鼻病なのである。

若し貴方の鼻の工合が尋常でないならば

いづれにしても鼻病は早く治さないと、頭や肺を惡くする原因となる危險がありますから

是もみな佛の慈悲と貴寺のお情です

『療鼻の友』を進呈

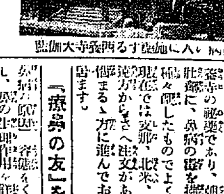

療鼻湯 定價 七日分 金九拾錢

廣島縣忠海町 西養寺

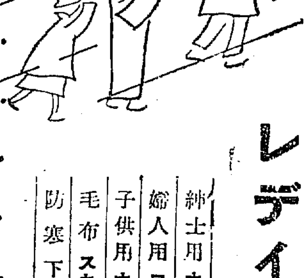

新作 都々逸募集

一、課題 (灘銘酒)サクラ正宗

一、選者 朝鮮文壇 精華

一、用紙 半紙又はハガキ

一、締切 昭和二年十二月二十五日

一、屆 京城府明治町

一、發表 昭和三年一月十日

一、原稿 返却せず

一、賞 一等一名 二等[illegible] 陶器製酒器一組

一、同 秀逸十五 粗品進呈

山邑酒造株式會社京城支店廣告部宛

京城日報紙上にて發表

リンゴ カステラ

一寸お耳を

女のグループ （8）

街頭に立つて眼覺しい活動

大震災當時の美談

◇…メソヂスト婦人會

「我生くるにあらず、キリストわれによりて生くるなり」との聖書の言をたゞ神にゆだねて、したゝり落ちるキリストの血の洗禮をうけて活躍せんとしてゐるグループの中に旭町、メソヂスト教會員のある事を忘れてはならない。同會員中の

婦人連は 一團となつて婦人會を組織してゐる。昨年創立記念會と同じ様にこの婦人會は同教會の傳道が開始された時形づくられたのである。明治卅七年傳道が開始せられたと同じく此の婦人會も卅有余年の歴史をになつてゐる譯である。彼等が姉によつてきづきあげられた同會なれば現在の活躍までの働きぶりがさもそうとうなづかれる。卅數年間の幾多のうるはしき事蹟、かぞへあぐればいとまがないたゞ記者は現在同會の

奮闘振を 描して見たいと思ふ『嬰子の如くならずば天國に出るを得ず』とはキリストの言葉である。同教會はこの幼子を育むたびに毎日曜、同會堂につどう幾多の生徒は日を經るに從つて信徒の數を殖いてゐる[illegible]同胞は世の親の教を說いてゐる[illegible]数をまし現在の會堂では收容しきれなくなつた。同教會では[illegible]この狀態を憂慮した、その時である同婦人會は『われ〳〵が協力してその會堂を建立する』と叫んだやがてこの聲は日ならずして

實行運動 に變つた。慈善鍋のためにバザーの議が決定された。彼等の全努力をかたむけて、健げんの生活が始まつたのであつた。やがて開かれたバザーは大成功をおさめた。醵金は集まつて今や目的にまで進まんとしてゐるのである。又同會はまだ暗を[illegible]てゐない人々のためにたつた、[illegible]の[illegible]家庭訪問がはじまつた。[illegible]

大震災の 時の同會員が[illegible]働を[illegible]つた時と同様な多くの信者を得た、[illegible]關東地方の[illegible]街頭へ出での活躍振はめざましかつたのであるが、その時のエピソードである。大震災の報一度に傳はるや彼等は直ちに[illegible]した『如何にせん』の[illegible]が[illegible]たしかしてその翌日彼等は各自家にある衣類[illegible]數[illegible]に運ばれた。又ある者は十[illegible]枚の[illegible]札をなげだしたかくて集め得た千余點の衣類と

五百數點 の物品とが東京におくられたのであつた。又死亡者の衣類の時[illegible]同教會の信徒がスミス氏を助けてある[illegible]は各地より不足の品をとり寄せ各避難者にあたへたり罹災者の家へ訪れ慰めしてなぐさめるのであつた。かくて同婦人會は内外ともに光を[illegible]揚したのであるクリスチャンのあつまりとして我國における同教會系統の婦人團體と[illegible]して滿洲・樺太、臺灣に[illegible]

六分間ごとに一人を殺す

恐ろしい肺結核の現狀

全國の患者八十五萬人

年々歲々我國民は八九萬人づつ恐るべき肺結核によつて倒されて行く現狀にあるが、コッホ博士の肺結核菌發見以來半世紀この方文明國はその治療と豫防法の徹底によつて年々死亡率を減少せしめつゝあるに拘らず、我國はひとり文明國中其第一位に置かれてゐるのは國辱として

世界人類 に恥ぢなければならぬと同時に、國民として亡國病として極力これを撲滅し豫防しなければならない。今我國の結核病狀況を見るに、從來正確なる全國統計が得られてゐないが、大正十年度においては肺結核死亡者は八萬二千九百三人であつたものが、翌年には約三千人を增加して八萬五千五百十一人の多數に上つてゐる。これを換算すれば一ヶ月七千百六十六人、一日二百卅九人となる。更に

一時間に は十人の肺結核による死亡者を出さしめ、實にわが同胞は六分每に一人づゝを肺病でたふしつゝあるといへるのである。しかもこの狀勢は文明の進度と共に年々歲々增加の傾向にあつて、國民の將來にむかつて一大脅威となりつゝあることは既だ疑ふべき現象といはなければならない。統計の示す處によれば、肺結核はその死亡者の約十倍を罹病者と見なしうるといふのであるから、今日の數によれば全國患者は八十五萬五千余人を數へることとなるこの數を根底として若一人の患者が最低限度

一日一圓 の治療費およびの生活を續けつゝあるものと假定すれば、全國を通じて一日百七十一萬二百二十圓の金額を費し、一ヶ月には五千百三十萬六千六百圓、一ヶ年を通じては實に六億一千五百六十七萬九千二百圓を單に死亡を待つ爲と[illegible]て徒費しつゝあるといふことが出來やう。しかも同病の患者および死亡者が幼年者老境の人間ではなく

寧ろ青年、[illegible]の十五歲より三十四五歲の中堅國民に最も多いとされてゐるなど、單に物質的國家的不經濟なるのみならず、人類發展の前途に向つて[illegible]大なる暗影を投げつゝあるものといふべきである

該計算は 單に同胞の悲慘なる運命を物語るのみでなく今や經濟的難局に立つ我國費の一部を節減しうる點においても看過すべきあるものを示してゐるであらうと思ふ。

つぎの通りである 會長三井多次郎會長曾田タキ三品邦子、仕事部長黒田直子、中村悦子傳道部長、[illegible]モトエ、社交部長小林ヒロ、副[illegible]宮田ツヤ（幹事は同數[illegible]）

[illegible]者の[illegible]物品を寄贈してゐるのである。役員は

廿數年前 同婦人會の今後の飛躍こそ期して待つべきものがあらう。會員は百余名、幹部は

乳兒の危險期 六ヶ月前後

我國における乳兒の死亡率が諸外國に比較して非常に多い事は驚くべき現象であるがその死亡の時期としてもどのくらゐの歲、又は月[illegible]の子供が最も死亡しやすいか、大正十年から十四年に至る五年間に於る内務省衞生局の調査によると

月齡	死亡數	比例
十一月未滿	[illegible]	[illegible]
十一月～一月	[illegible]	[illegible]
一月～六月	[illegible]	[illegible]
六月～十二月	[illegible]	[illegible]
一歲～四歲	[illegible]	[illegible]
五歲～十四歲	[illegible]	[illegible]
十五～十九	[illegible]	[illegible]
六〇～	[illegible]	[illegible]
年齡不詳	[illegible]	[illegible]

以上の死亡總數は[illegible]七四[illegible]である。これによると一番死亡の多いのは一ヶ月以上六ヶ月までの子供で五年間に一一六、一四六といふ多數が死んでゐる譯である。六ヶ月以上一年未滿の子供の死亡率も少くない。十月未滿でも多數の死亡率を示してゐるが、最も注意を要するのは一ヶ月以上一年までの子供である。つまりこの時期が乳兒の危險といつてよい譯である。滿一年後でも四歲までは時に死亡率が多い[illegible]は表の如くである、五歲以後は十四歲まで[illegible]の[illegible]比例を示してゐるのにこの年頃は既に肺病ひが少い[illegible]

のんびりした子供とするには

安靜と適當な衣服 時々水を與へる事

◇赤ちゃんはなるべく安らかに育て上げなければなりません。安らかに育つた子供はどこか生々として居ります。それは身體の發育にも、又精神的にも必要であります。不愉快に育てられてゐる赤ちゃんは、一たいに氣むづかしやでつねにいら〳〵としてゐて、神經が過敏であります。

◇すべて安らかに育つた子供はのんびりとこせ〳〵かないものでありますそれはその子供の一生を支配することになります。赤ちゃんを安眠させるものは何よりも安靜と適當な衣服と、水を適度に與へる事であります。

◇即ち赤ちゃんは寢床に横臥させて充分に眠らせなければなりません。衣服はゆるやかで清潔なものを[illegible]

◇特に必要なのは赤ちゃんが眼をさました時、或は何か不愉快な時でなければなりません。[illegible]して[illegible]く[illegible]を[illegible]して[illegible]いて[illegible]々與へます。入浴は[illegible]用させる方がよいのであります。

◇即ち赤ちゃんが泣くやうな場合にはどこか落ち着かないのか、[illegible]なければなりません。すべて赤ちゃんに對する[illegible]の[illegible]は大人の者へ[illegible]勝手な事をせずに、必ず醫者の指圖を受ける事を忘れてはなりません。

[illegible]し、分らない時は兒童相談所に諮ねなければなりません。赤ちゃんが泣くからといつてすぐおつぱいを含ませてごま〳〵と何時でも乳房を含ませてごまかすのは禁物であります。

學校を出た お嬢さんがた （十）

新しい姉さん 時代の妹さん

末お樂しみの中島さん 評判の御姉妹の事

昭和[illegible]の中島銀行といへばことは[illegible]るもおろか、中島氏の令孃の琢妙さと二人の可愛いお孃さんとをもつて廣く近隣に知られてゐる。光の[illegible]、[illegible]の本町通りを後に江戸川の[illegible]を折れて突きあたつた所。同家を訪づれる。

◇入學の[illegible]、白髮をいたゞいた[illegible]、[illegible]まげに[illegible]を[illegible]す[illegible]、三に[illegible]

第一高女を卒業された姉さんの照子さん、去りにし第二高女五ケ年間の樂しい思ひ出を無邪氣なお下げに現してゐる「妹」の房子さん、それにガリ〳〵坊主の記者と都合五人ぶ行く秋の夜を談話に花を咲かすのであつた。

[illegible]照子さんは[illegible]時代はテアレーの選手、[illegible]、藝花[illegible]に入選、今は[illegible]氏[illegible]

められた未來の良人との結ばれたかさごやの日を指折りかぞへて待つて居られるとの事。

◇房子さんは第二高女卒業後直に技藝學校に入學、現在手藝の勉強中

であるときく、この二人のお孃さんを前に中島氏は今後の女は『和歌の一首位をつくらなくては……』と今藝術智識をあたふべく御熟考中であるそうだ。

◇御二人とも音樂がすき、スポーツがすき、又讀書の方も照子さんは『谷崎のはよくよみます』といはれる新しい方、房子さんは『女子大學講義錄をとつてゐます』の時代人、どこへ行くにも必ず二人連とは、御姉妹さこそとうなづかれる

◇『嫁などもつと心配なものではないかと思はれる中島さんでも、もう嫁くじて初孫さんの顏でも見れば「いや國とはありがたいものぢや」と御飯粒を混じの日出たい日も訪れるだらう（寫眞は御姉妹）

受驗の準備 — 今晩の課題 （答案を募る）

國語（昭和二年 京城高女）

次の文を讀みて下の問に答へよ

法律を制定するには政府又は貴衆兩院の何れかゞ其の案を作成し議會に提出する、政府から提出された案は先づ議會の一院で討議され、そうしてその院で可決すれば、其の案を他院に移す、此處でも同様の形式で討議し兩院の意見が一致すれば、最後に天皇の裁可を經て奏上する。又貴族院か衆議院の何れかから提出された案は他の一院のみで討議し可決すれば、同じ手續によつて上奏する、そこで天皇が之を裁可せられ公布せしめられると、始めて法律が出來上るのである

問一、法律の案はどこで作られるか。二、法律の案を提出するには幾通の道があるか。三、法律の案の可否はどこで討議するか。四、法律案は可否の討議がすんで決定されると直に公布してよいか。

算術（昭和二年 大邱中學）

(1) 次の計算をなせ。

（イ $902\frac{1}{70}+0.8$、（ロ）$\frac{1}{921}$ … [illegible]

$41\frac{1}{7}$ （ハ）$\frac{1}{3}$ $3102+28$（[illegible]）

[illegible] 次の[illegible]の順位（[illegible]）

(2) [illegible]各道の[illegible]の得點は次の如くである。釜山、大田、京城、大邱[illegible]、平壤[illegible]

釜山	[illegible]
大田	[illegible]
京城	[illegible]
大邱	[illegible]
平壤	[illegible]
新義州	[illegible]

帝展審査員及入選畫伯揮毫 （又と無き催し）

現代大家日本画大展覽會

尺五絹本二百點（破天荒の價格で提供）

即賣いよ〳〵本十八日限り日延なし（午前九時半より午後六時まで）

會場……本社樓上來青閣（來觀歡迎）

怪艦「エムデン」

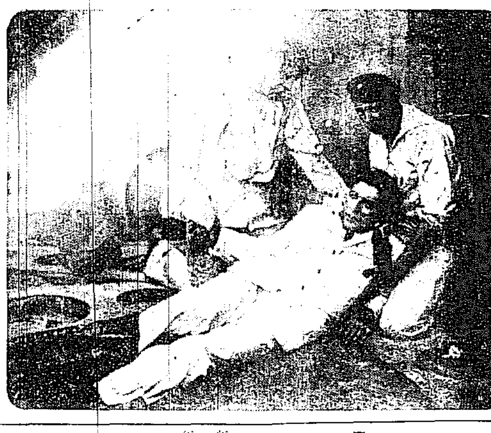

エメルマ社[illegible]作品 怪艦「エムデン」全[illegible]

配役

艦長ミュラー中佐 … ルイス・ラルフ

副艦長ミュッケル少佐 … ヘルムート・フォンミュッケ

ウオヅトヘット少佐 … アールウイットヘット

ラウテルバッハ少佐 … ラウテルバッハ

旦水夫長 … フリッツ・グルーナ

梗概 歐洲大戰一九一四年獨逸帝國の誇りたる怪巡洋艦エムデン號はインド洋上に[illegible]を[illegible]ち陸兵[illegible]の如き猛威を揮つた[illegible]實戰映畫化したものである、四年間、に[illegible]の怪巡洋艦エムデン號の活躍を描き、獨逸の[illegible]艦隊として[illegible]たる[illegible]を[illegible]し[illegible]極[illegible]兼の[illegible]力を[illegible]制した[illegible]エムデンの指揮者の名を今こゝにドイツ[illegible]エムデン號の名[illegible]に[illegible]る[illegible]べき[illegible]

書畫骨董競賣

[illegible]町二丁目京城美術俱樂部では來る十九日[illegible]書畫骨董の競賣を行ふ出品は[illegible]の所藏品[illegible]六百余點で繪畫の部には雅邦、文晁、椿山、[illegible]、溪仙、[illegible]、竹田、鐵翁、[illegible]、北齋、[illegible]その他百五十余幅書の部には[illegible]川[illegible]時代より明治初年に至る[illegible]者および國士の詩文[illegible]幅百五十余點その他高麗燒新羅佛支那骨董[illegible]品棚類[illegible]等三百余點あり今回は新しき試みとして本人の希望値段を参考に供し、成行き値段にて全部を競賣すると

劇と映畫

大正館（十八日から）[illegible]劇『[illegible]』六巻川田芳子、[illegible]中絹代、森野五郎主演▲怪奇探偵劇『美しき魔術師』十[illegible]英百合子、加賀直介、稻垣浩主演▲劍劇『曉の勇士』[illegible]長二郎主演坪井哲、高松秀助、關操、千草[illegible]品子、小[illegible]子、中川芳江助演

JODK プログラム

十一月十八日（金曜日）

午前一一、〇〇 料理獻立日用品値段

午後〇、三〇 講演[illegible]安[illegible]

[illegible] 天氣豫報

六、〇〇 [illegible]

童謡獨唱 … [illegible]

ピアノ … 伊[illegible]

浪花節、近世俠客[illegible] … [illegible]

長唄、[illegible]

レコードコンサート名曲集

八、三〇 ニュース其他

歌劇數種 … 淡[illegible]

[illegible]音律 … [illegible]

[illegible]

最上醬油 龍 キッコーマン

秋の特別大賣出

一割引券付

釀造元 野田醬油株式會社朝鮮支店

賣出期間 九月十日より十二月三十日まで

總數三萬樽

賣切の時は期間中でも締切ます

至近の食料品店で是非お求め願ひます

資本金六千萬圓 釀造高五十萬石

總額壹萬五千圓提供

小樽壹挺につき平均五千錢割引券添付

りゆうまち、神經痛、慢性婦人病、腎臟病藥の一大發見

同病に惱める患者は安心して「快心湯」を服用せらるべし。用ひて効なき時は返金す「浴用快心湯」を併用なさば如何なる難症と雖も根治せざる事なし。

オランダ秘法 マルヨシ製藥本舖（朝鮮小壞府黄金町）

小兒科 吉田醫院

醫學士 吉田得次

診察 自午前八時 至午後[illegible]時

京城明治町一丁目 電話本局[illegible]番

[illegible]六〇六號 一本六圓

京城黄金町一丁目 柴崎仁壽堂支店

てんかん 永年難病で他藥無効の人自宅で秘密に治し全快證狀如る多き可せ[illegible]申込あれ救ゆ

ヒキツケ 和歌山市[illegible] 片岡町 富吉繁作

專賣特許 金牌受領

りん病 世界一療法

酒[illegible]で自分で[illegible]ずして[illegible]

東京[illegible] 新富堂

小粒仁丹 大粒仁丹

消化素 口香料

四國十圓直任劑 仁丹 ポケット必携

仁丹のハミガキ 齒磨界の最高權威

仁丹型體溫計 絶對に舶來品を凌ぐ

石炭から石油
獨逸での實驗
産業の合理化

彼の七不思議といふのは何と何であつたか、他には覺えて居らぬが、其の中に燃える石と燃える水とがあつたと思ふ。今日では燃石、燃水、何の不思議もないが其が燃える石を燃える水に變化させると云ふ話は一寸我々の興味を惹く。殊にそれがドイツに於ける

産業合理化の賜物として生れ出で、又それぞが合理化策の大本山たる例の染料トラストの仕事なのであるから少しく解説を試みて御參考に供したいと思ふ。染料トラストは其のむづかしい長い社名の示す通り、染料會社の合同で出來たもので、此のトラストに加つた會社の染料生産高は戰前世界の染料總生産高の八割二分を占めてゐた。染料と言へば直ちにドイツ染料を聯想する程に世界の染料界を抑へてゐたものである。それが戰爭中から戰後にかけてイギリス、アメリカ、フランス、日本等で

染料を作るやうになつた爲に、今日では決してドイツのモノポリーとは言へなくなつた。即ち戰前世界の染料の八割二分を生産してゐたのが今日では四割か五割に過ぎないのである日本の生糸が若し斯ういふ事になつたならば日本の蠶糸家はどうするであらうあたりまへならばドイツの染料會社の合同……これは合理化といふ事で、其の第一歩は同業會社の

大同團結である。ドイツの染料會社が合同して現在のトラストを組織したのは一昨年である。之れがドイツ復興のスタートであつた。此の染料トラストは染料の製造が本業であるから其の範囲の挽回策を講じて居るのは申すまでもない。然し頭のよい彼等であると思ふ。唯だこゝに讀者の御注意を乞ひたいのはドイツの染料が團結したればこそ崩壊すべきイツ染料工業が復興の途につき、又強大なトラストとなつたれば、それ肥料、燃料、工業、原料、人造絹絲と、それらそれへと手が伸びて行くのであると云ふ事である。

大量需要のあるものでなければいけない。そこで染料の外に肥料とか燃料とか其他各種の工業原料の如きものに眼を着けたのである。肥料は空中窒素の固定法に依り多量の窒素肥料を製造してゐる。之だけでも既に染料の輸出の減少を補つて餘りある程である。然し此の肥料の話は最早新しい話ではないから別に解説を要しないと思ふ。[illegible]

一陽來復新春は財界立直りを豫想
但し幾多の弱材料を網羅した景氣挽回説は尚早

氣の財界は踏襲なる不況を以て終始し年末近くに至り一層深刻の度を増した。年の瀬もはや余日少くなつて來たが來年の財界は果して如何なる經路をたどるべきか數年來の不況に引續き今年も殊に不況が一層深刻であつた、その後を受けた明年の

財界豫想は頗る興味ある問題である一部では昨今の財界は不況のどん底である。漸次好轉してこれからは漸く順調をはぐやうに一歩一歩好況に向ひつゝあるといふ意見もあるやうだ、しかし財界の前途は當分樂觀を許さず依然として不景氣を持續するものと觀測する向きが多い。即ち昭和二年の財界は大恐慌時代であつた、數年來の不況續きであつた所へ年末に差し迫つて突如御大喪があり財界によどんだ影響は甚大であつた

購買力は頗る減退したゝめ商品界は勿論、金融界も財界の沈滞は深いもので[illegible]

特異な財界は見當らない、しかし經濟に國境なく朝鮮の財界も勢ひ内地財界に聯動支配されるばかりでなく朝鮮における唯一の財源である米穀および朝鮮の近稀に見る安値を持續し、財界地方における[illegible]

諸物價もこれに追隨し、從つて金融も低落してすべての生産費が余程低減され、生産工業の興隆とともに海外輸出が旺盛になり、人心も從來の如く戰時好況時代の夢から醒め、緊張した態度に轉じて生産の隆昌をはかるやうに進んで來てはじめて[illegible]に支障を來すやうなことにでもなれば、財界は又また混亂状態に陷りこれ以上の深刻な恐慌を來たすのではないかと悲觀する向きさへある位である。要するに財界の前途は内地の財界が充分に整理され、米價安により[illegible]

一陽來復
の新春を迎へて財界の立直りを期待してゐたものもその期待に反したばかりでなく四月には財界に恐つて實に稀有の大動搖ともいふべきモラトリアムが施行され前古未曾有の大恐慌が勃發した、内地の財界は今なほモラトリアムの余勢醒めず、年の暮を控へて依然の整理に依々としてゐる有樣である。その一例を擧げると最近における預金者對銀行間の預金訴訟が數百件、訴訟價格三百萬圓に達し、これに類する係爭訴訟だけでも百萬圓を突破してゐる有樣で然るに

解決の曙光
さへ見へず、實に憂慮すべき現狀を呈してゐる。又殊に一流銀行は資金偏在でその運用難に陷り、日銀の如きは三億圓といふ巨額の無利息預金があるといふ奇現象を呈して來た。今年は全國的に米作が豐作なので米價が鮮日鮮と下落し、一方外國米も米價同様の暴落を演じ實に底止する所を知らずといふ狀態であるから財界は如何に觀察しても直に好況を來すものとは思はれないひるがへつて朝鮮の財界は如何といふに、朝鮮は内地と異り特殊な事情があり、今春の

好景氣が
來るものと期待されたモラトリアムの如きもその影響は僅少に止まつた、しかして今年末に配しても悲觀すべき[illegible]

鮮米運賃問題
解決の日は來た
吉田氏の歸城を待つて正式會合
十八日中に解決か

久しく紛糾し一時解決難とさへいはれてゐた鮮米運賃問題も漸く解決の曙光を認め十八日中に圓滿解決することとなつた。即ち調停者吉田仁川商議會頭、朝郵社長の上阪によつて阪商船會社當局に逢ひ東京にての交渉の中でその回答を待つてゐたが、大阪における情況は充分解決の見込みを得たのでその旨吉田氏から鮮内海運者宛に打電した來、吉田、恩田の兩氏は十八日朝京城着城する事になつたので、いよいよ兩氏歸城の上正式に余鮮運輸聯合會として關係に端出することになつた。しかして鮮米運賃問題は解決したとみて差支ない

著しい預金減
最近の現象
二流銀資金

昨今の金融界は財界の不況米價安に基づく米の買おしみ、賃貸の關係で出廻り遅延等の事情から資金の需要閑散で一流銀行では資金運用難に陷つてゐるが、二流銀行は如何といふに資金の需要極めて閑散で市内某銀行の如きは貸出が昨年同期に比べて約百萬圓の減少を示したが預金は之を除いて[illegible]減少による金融逼迫、昨今の財界不振等の財界の窮况による財界の財界の[illegible]

預金減
貸出増
組銀の帳尻

銀行集會所調査＝東城組合銀行の十一月十五日現在帳尻は預金七千三百八十七萬六千餘圓、貸出九千九百二十二萬七千餘圓にして前期に比し預金百四十二萬七千餘圓減、貸出五十萬五千餘圓増を示したが、前年同期との比較内譯は左の如し（單位千圓△減）

	本期	比前年同期
▲預金		
定期預金	[illegible]	[illegible]
當座預金	[illegible]	[illegible]
特別當座	[illegible]	[illegible]
通知預金	[illegible]	[illegible]
諸預金	[illegible]	[illegible]
合計	[illegible]	[illegible]
▲貸出		
證書貸	[illegible]	[illegible]
手形貸	[illegible]	[illegible]
當座貸越	[illegible]	[illegible]
割引手形	[illegible]	[illegible]
荷爲替手形	[illegible]	[illegible]
合計	[illegible]	[illegible]
▲手許有高	[illegible]	[illegible]
有價證券	[illegible]	[illegible]
預ケ金高	[illegible]	[illegible]
金銀有高	[illegible]	[illegible]

▲備考　殖銀公共商業債付金四六七、二東拓金庫部貸付金一一〇二

仁取は無用でない
秋山仁取專務語る

一昨十五日午後勝田取引所監督官が仁取を視察した際、親しく意見を拜聽し、意見の交換をなしたが、仁取無用論は聞かず、そのことは京城で言はれたやうに新聞で拜見するが果して事實とすれば、不用意から出た失言か、又は妄評であつて何等權威あるものとは思はれない。それがために仁取の存在を傷けるものでなく、尚同氏が朝鮮の延引所政策の根本方針を確立して現狀の不合理を改めることは極めて緊急問題なりとの一事は味ふべき言であると思ふ

鮮銀券膨發
限外發行限度
四千萬圓
近く認可申請

朝鮮銀行券は現在十一月末日期限で二千五百萬圓の限外發行限度の認可を受けてゐるが今後年末に接近するので資金の需要漸増し近く四千萬圓見當の限外限度の認可を申請することになつた。しかして昨年同期は三千萬圓であつたが本年は一千萬圓を増す見込みである

[illegible]

爲替受入超過
二百八十萬圓

京城商議調査、京城組合銀行十月中の爲替受拂高は内地向三百三十九萬圓滿洲向世九萬圓外國向十七萬圓合計二百八十萬圓の受入超過を示して内譯左の通り（單位千圓△は拂出超過）

[illegible]

爲替市場
兒玉さん、井上さんと喜ぶ
が落付

【東京電話】兒玉正金銀行頭取は十六日午後四時日銀に井上總裁を訪問し、正金の連續的建値引下げ及び爲替市場につき内地市場もいさゝか落ちつき海外にても上海その他小戻し形勢にある旨、報告し今後の對策につき打合せをする所があつた

朝鮮信託改選

朝鮮信託は二十八日總會を開いて五分配當の外に取締役、監査役の總選擧を行ふことになつてゐるが目下關係方面で重任の爭ひが行はれて居るから重役の顏觸には變化あるものと豫測される現重役次のごとし　取締役平山（社長）、柴野（常務）、淺野、内海、直野、磯田（支人）監査役後藤、田中、小杉、今村、小林

大阪市中外棉相場

[illegible]

綿布加工品保合

[illegible]

ゴム底足袋伸惱

[illegible]

純銅地金昂騰

[illegible]

海外經濟電報

[illegible]

取ノ停止　京城清溪川一五五　壹銭製糸販賣店　本町三ノ三四　岡田愛太郎

株式
不勢
投物續出

前場　大新寄付は出來ずアト小戻り、又東新も堅く始まつたがやがて買方總氣の投物を誘引し引際に至つて大新の如き八十二圓台に落ち、一段と不勢を示した、只投物の關合に他方では買方の利喰の風情があつたので、相場は下支えり彈んだ

最終値比較　東取三十錢安▲大新一圓十錢安▲東新八十錢安▲鐘新二十錢安

續て軟弱

後場　阪地安に投物更に加はり引際小戻しだがる始において不勢の傾向であつた。而して商ひは相當彈んだ

最終値比較　京取十錢安▲大新四十錢安▲鐘新九十錢安▲東新一圓七十錢安

相場地合不良
四圍の情勢不味

久しい保合相場も去る十五日の下げで相場地合にヒビが入つたと見られ相場を見せたと見られた順調な方だが今日は大體投げ離れてゐた[illegible]

買方總投げ　の悲鳴[illegible]

投げと利喰ひ
正崎松山の投

大新は六十錢鞘

株劵への後援

玉整理進捗
灰汁拔けせず

手口と出來高

つよきよわき

株式　[illegible]

同 株式（十八日）

[illegible]

同 朝米（十八日）

[illegible]

仁川

[illegible]

正米の鞘寄せ
は疑問である

閑散裡に
アト崩付

軟調

閑散保合
仁川は小堅

買上米申込數

東京　七十萬石
大阪　五萬石

月中は小浮動

特等白米値下
公設市場

京城驛發着米

京城穀物組合建値

仁川穀物出入（十七日）

[illegible]

仁川米穀取引所仲買人　仁川府濱町三丁目
(イ) 今村覺次郎　電話長三二七・三五六・二二八

京城本町　田中時計店

海坊主お百
(一八二)　丘　涙之助　石井滴水畫

娘のやうなお百に現を抜かして新吉の留守を狙つては通つて來る淡路屋四郎兵衛、四十を過ぎての色狂ひは、なか／＼止まないとか申します、身も魂もお百に打込んで、最う目もなければ耳もなくなつてゐる。[illegible]

[illegible]

つて來た新『おゝこれは旦那、何うもこんなきたない住居へようこそお出で下さいました』四『イヤ／＼へえ／＼何うしても相談があつて來ました』[illegible]

[illegible]

京城日報
發行所 京城府太平通一丁目 京城日報社

蘇峰 德富猪一郎著
縮刷 國民小訓
最新刊 四六判總假名付 定價金五拾錢 送料六錢
本書の立言の大眼目
◆現代日本の混亂せる國民思想を綜合し、大和民族安心立命の指針を確定したる事◆日本國の現在將來の國是を詳説し、日本國民の精進向上す可き目標を指示したる事◆日本帝國の歴史的見地に立脚し、世界無二の國體の眞相を闡明したる事◆大和民族の淵源を説明し、萬古不朽なる忠君愛國心を喚起せしむる事◆立憲思想を養成し、權利、義務、責任、殉公の觀念を徹底せしむる事◆大和民族の世界的使命天職を自覺せしめ、大國民たるの實力と襟度とを長養せしむる事◆質實剛健の氣性を涵養し、正義人道の精神を高調せしむる事◆立論正大公明、古今に亘り上下に通じ、絶して言ふ可く、誦して行ふ可きものたる事
附錄 涵情養氣集
には國民の志氣を鼓舞作興する、我が前人の和歌、作者五十五人八十首、即ち明治天皇、昭憲皇太后の御製御歌を首に掲げ、以下防人に至り、漢詩は作者四十八人九十首、弘文天皇より乃木將軍に至る。而して毎首著者の簡評あり、一誦以て正氣を發す可し。
廉價版を發行し更に大に全國有志諸君の同聲共鳴を願ふ
本書は大正十四年の紀元節を以て刊行し昭和二年の今日に至るまで、其の需要は寸毫も衰へざるのみか、多々倍々激増し、眞に一世を風靡してゐる。其の初版からの發賣部數を算すれば、殆ど已に數百萬部を突破してゐる。是れ全國斯種の著作で、これ程の讀者を得たのは、全く空前であらう。是れ全國有志諸君の共鳴同聲の賜ふ所で、我社の感謝措く能はざる所。今回更により多く天下に普及せんことを冀ひ、四六判總假名付とし、讀み易く分り易く、攜帶にも至便で、且つ其の定價も僅に金五十錢とした。これならば全國民諸君が手に一本を擁へて、著者の立論に作興鼓舞するの民智は、必ず滿天下の風氣を一新するに至るであらう。
發行所 東京市京橋區日吉町 民友社 振替東京一三一〇

樞密院副議長前司法大臣 法學博士 平沼騏一郎閣下序字 大日本國修養會編
民衆讀本
菊大判約四百頁頗美、正價金壹圓 送料十二錢
一般社會國民（士農工商青年諸子の爲）の讀本、政治篇、經濟篇、實業篇、教育篇、修養篇、衞生篇、趣味篇、家庭篇（九大部）六十項にわたり、普遍的に常識的に通俗的に書いたものが本書の特長である。專門讀本の流行する今日此種の親しみある民衆常識讀本へ無いのは甚だ遺憾とする所で敢て讀者に薦む。

修養名著 忽參版
大隈侯爵 働け働け飽迄働け（十八版）價一、四〇 送料六錢
澤柳博士 これからの人間（十八版）價一、〇〇 送料六錢
三輪田元道 國民訓（十二版）價一、〇〇 送料六錢
國民修養會 新修養（六版）價一、二〇 送料十錢
同 講話 成功秘訣 講座（三版）價一、二〇 送料十錢
發行所 東京市麹町區飯田町 振替口座東京二〇八六 電話九段二〇九一 日本書院出版部

新版
東北帝大教授 理學博士 竹內端三氏著
增訂改版 高等積分學
菊判布裝全一冊 正價金貳圓九拾錢 送料十八錢
本邦數學界の權威たる竹內博士の高等微分學及積分學は第一版公刊以來斯學の名著として [illegible]
竹內理學博士 高等微分學 菊判布裝全一冊 正價金 [illegible] 送料十七錢
發行元 東京市麹町區飯田町 振替東京 [illegible] 合名會社 裳華房

朝鮮地圖販賣元
京城府長谷川町 小林又七朝鮮地圖部
遞信地圖 [illegible]
公認 自動車運轉士養成
◎現代的新職業ニシテ將來増々有望◎
朝鮮自動車研究所

商標宣傳（ストーブが只得らる）福券付賣出
ドンナ有煙炭でも
絶對無煙 …驚くべき完全燃燒裝置
大阪優良品協會推定品
セターンストーブは
こんふ特長を持つています

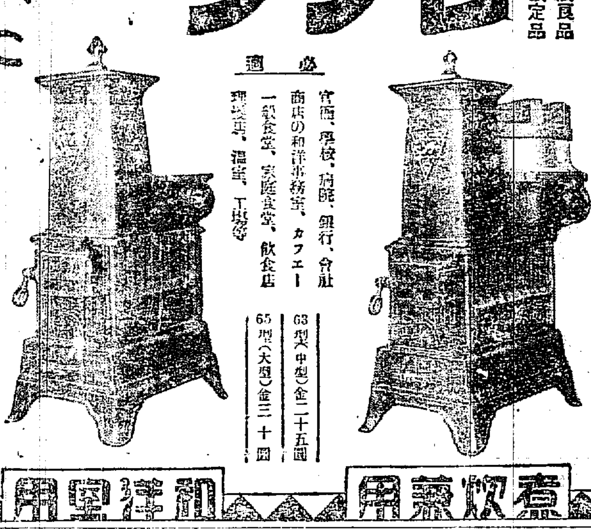

必適
官衙、學校、病院、銀行、會社
商店の和洋事務室、カフエー
一般食堂、家庭食堂、飲食店
理髪店、溫室、工場等
63型（中型）金二十五圓
65型（大型）金三十圓
放熱 獨創の完全燃燒裝置で放熱は他に數倍せる威力を有し一回の裝炭で十時間內外連續燃燒す
燃料經濟 完全燃燒し且つ火力の調節自由自在なれば在來ストーブに比し約六割の節減
絶對無煙 どんな有煙の石炭でもどんな亂暴な焚方でも絶對無煙ゆへ殆ど煙突掃除の必要なし
灰燼掃除 隅々迄もたやすく出來る特種裝置と灰箱大にして取捨便利
煮炊兼用 火力は釜底と同形の釜受落しの中央にあたり煮炊極めて迅速片煮片焦等なし
堅牢優美 眞赤に灼けても組立式なるが故に堅牢、最優耐熱塗料を用ひ、要所はニツケル鍍金で優美
價格低廉 完備せる工場と大量製産なる故に品質優良且つ廉價なり
煮炊兼用 和洋室用
▽比較御實驗の上御買上を乞ふ△ カタログ、商報進呈
一般御家庭の要求にぴつたり適つた輕便な暖房具
煮炊も出來る裝置になつてゐます

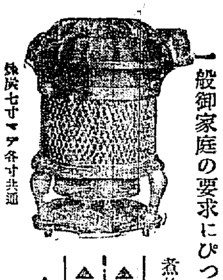

煉炭七寸マア各寸共通
△煉炭焚 金十二圓
△各種代用炭焚 金十三圓
△小鳥用（煉炭焚）金四圓五十錢 愛鳥家の間に非常な好評々々
煉炭焚…火力調節自在で一個の煉炭約一晝夜放熱す經濟優美各室に適す
各種代用炭焚…燃焼筒を合理的特殊構造とし放熱力極めて強く各室に適す
製造發賣元 大阪西區信濃橋交叉點 大阪愃六本店 電話土佐堀一八・一八一九・八三八番
▲特約店▼
京城本町 釘本藤次郎
本町 丸岡佐次郎
大田 土井深
鎭南浦 原田金助
元山 北谷德一
城津 夏目十郎兵衞
羅南 田中廣太郎
雄基 山中宇三郎
仁川 阿波屋金物店
群山 柳原商店
大邱府 小林金物店
釜山大倉町 吉田商店
新義州 常盤洋行
咸興 是吉商店
清津 山田金物店
會寧 小島三吉
支那間島龍井村 山田洋行

Buick MOTOR CARS

百〇一の改良要點
一九二八年式新ビウイク號の重要なる新特徴

一九二八年式新ビウイク號は全然新しい自動車と云つてもよいほど多くの重要なる改良を加へられた。その爲め新モデルの品質的價値は非常に高められ、眞の意味において世界自動車界の標準車となりました。以下記載の新ビウイク號に施されたる百〇一の改良要點を讀まるれば、當業者も一般社會も、之によつて何故に新ビウイク號が同級價格車中最も良き自動車であるかの理由を了解せらるゝでありませう。

◎車臺改良要點
一 シヤシーの給油諸裝置を集中式に改めたり。
二 スタンダード・エス・エー・イー式前車移動式。
三 二重垂直式のフレーム。
四 フレームの隔面を從來よりも深くせり。
五 從來よりも丈夫なる新式の横材を取附く。
六 新式偏突輪軸。
七 從來よりも短く丈夫なる弁幹。
八 弁發條は震動を防ぐ樣固定したる丈夫にして短きものに改む。
九 弁座の周圍を冷却せしむる改良冷却裝置を用ふ。
一〇 弁搖子杆臂は從前よりも短くせり。
一一 シルクローム一號排氣弁を用ふ。
一二 氣筒頭部爆發室を丸天井型に改む。
一三 排氣孔は從前よりも擴大せり。
一四 前後にラヴジヨイ式水壓緩衝器を裝置す。
一五 スタンダード型、マスター型とも冷却率一割増加せる改良大型放熱器に改良せり。
一六 配電盤の接觸は飛火式に改良せり。
一七 發電機充電率は自働整調裝置。
一八 調時調整裝置は簡單に改良したるを以て特殊なるレンチを要せず。
一九 始動發動機連軸機は改良の新型。
二〇 給油に便利なる樣側面護材に蝶番附の蓋を取附けたり。
二一 改良したる震動發聲警笛。
二二 V型の二重放熱器斜柱桿をダツシユに取附く。
二三 V型扇風器驅動裝置。
二四 運轉者の身長に適する樣操舵輪調節腕材を裝置せり。
二五 容易に取外し得らるる改良整濾器。
二六 新式管狀阻板を放熱器に裝置し、喞筒より水の溢れ出るを防止す。
二七 ガソリン計器を器具裝置盤に裝置したり。
二八 優美なる新式の放熱器殼。
二九 新型フード。
三〇 各モデルの器具裝置盤に冷却水溫度計器を裝置す。
三一 盜難除の鍵を操舵輪柱に裝置す。
三二 胡桃製框格に裝置したる完備せる器具裝置盤。
三三 器具裝置盤及び運轉室兼用照明燈
三四 尾燈、停車燈及び後進信號燈兼用裝置。
三五 美術的新操舵輪。
三六 各燈火操縱裝置は操舵輪に架裝したり。
三七 一個の丈夫なる泥除締桿兼前照燈腕材。
三八 排氣多岐管は從前より大型に改む
三九 改良したるタイヤー支持器。
四〇 幌型に於けるが如く箱型自動車の加速と坂道攀登力を增さんが爲め各セダン型車軸齒輪の回轉率を增加せり。

◎外部改良要點
四一 各モデルともボデーの輪郭を改良せり。
四二 從來よりも廣き平打拔丸型泥除。
四三 新しき塗色。
四四 風除と前部扉の柱の幅を狹くしたるが爲め展望益々廣濶となれり。
四五 屋根の輪郭を改良せり。
四六 扉の幅を廣くせり。
四七 幌型の風除の頂部のバーを狹くせり。
四八 幌型の風除は前方へ折疊む新式に改良せり。
四九 新式の扉外部の取手。
五〇 幌型自動車の幌の材料を改良せり。
五一 新式の日庇。
五二 新式の優美なる前照燈。
五三 昇降臺の裝釘を改良せり。

◎內部の改良要點（箱型）
五四 ツウ・トーン裝飾にして、モヘヤ絹綿天鵞絨にて內張を爲す。
五五 新式の絨氈を用ふ。
五六 新式の金具。
五七 改良したる化粧箱。
五八 改良したる喫煙具。
五九 器具裝置盤には新式の仕上工を施せり。
六〇 研き上げたるアルミニユーム張りの沓摺。
六一 足置は絨氈にて包裝し、ニツケル腕材にて支へらる。
六二 後部座席には臂掛を裝置す。
六三 フオーム・フイチング式座蓐。
六四 新式窓開閉裝置。
六五 室內燈點滅器は新式フラツシユ・タイプ（平面型）。
六六 モデル二十七セダン型の器具裝置盤と窓のモールドには他の裝飾と調和よき塗飾を施せり。
六七 モデル五十の座蓐と倚掛りは卸を用ひたる襞取式。
六八 モデル五十には特殊の模樣と色合の天鵞絨のカーペットを敷けり。
六九 モデル五十の扉と器具裝置盤には線と模樣を象眼せり。

◎內部の改良要點（幌型）
七〇 ラキシユリー・タイプの座蓐倚係。
七一 ボデー全體と調和する樣幌の前部を改めたり。
七二 幌地の色合をボデーの塗色と調和せしめたり。
七三 背後映寫鏡を改良せり。
七四 風除拭掃器を改良せり。
七五 特製六角形模樣附眞革ツウ・トーン・トウプ仕上の內張を用ふ。
七六 扉の蝶番は墜鍛法製の丈夫なるものに改む。

◎一般の改良要點
七七 走行速力は毎一時間七十哩まで增加。（シリーズ百十五）
七八 走行速力は毎一時間七十五哩まで增加。（シリーズ百二十八）
七九 弁の騷音は殆ど除去せられたり。
八〇 發動機と排氣の騷音は非常に減殺せらる。
八一 出足の速力增大せらる。
八二 シリーズ百十五は地上間隔を減少せずしてボデーの高さを二吋低くせり。
八三 シリーズ百二十八は地上間隔を減少せずしてボデーの高さを三吋低くせり。
八四 各ボデーに於ける線を改良せり。
八五 新式の殼管帽を用ふ。
八六 坂路攀登力強大となれり。
八七 速力の遲速を問はず、道路の險否を論せず、乘心地は益々良好となれり。
八八 諸裝置を增加し、品質は益々優良となれるを以て、各モデルの價格に對する眞價は向上せり。
八九 夜間運轉の際に於ける展望は益々良好となれり。
九〇 發動機の動力は增加せり。
九一 滑油濾過器を改良したるが爲め取外は益々容易となれり。
九二 自動車の輪郭は塗色の配合宜しきに適へるが爲め、特に目立つに至れり。
九三 ボデーの塗飾は二色配合なり。
九四 新式特製の丈夫なるゴムマツトを運轉室に敷けり。
九五 軋音、鼓音等を防止する樣ダツシユの構造を頑丈にせり。
九六 モデル四十九の客室を廣くせり。
九七 各モデルのボデーは從來より低く取附けらる。
九八 モデル五十の室內を廣めたり。
九九 シリーズ百十五の差動齒車の設計を改良し、其の強度はシリーズ百二十八と同一ならしめたり。
一〇〇 シリーズ百十五箱型のギヤ・レーシヨは四パーセント增加せり。
一〇一 シリーズ百二十八箱型のギヤ・レーシヨは三パーセント半丈け增加せり。

日本ゼネラル・モータース株式會社
ビウイク、オールヅモビル及ゼネラル・モータース・トラツク 朝鮮一手販賣店
京城自動車商會 京城府長谷川町四三 電話本局七七六番

天皇陛下畏くも 校長に拜謁を賜ふ
「益々教育に盡すやう」との 有難き御諚に感泣

【名古屋電報】天皇陛下には十七日三たび大演習御統監を終らせられ午前十時中大本營に御還幸あらせられたが御少憩の暇もなく午後一時一木宮相以下供奉員を從へさせられて名古屋離宮に成らせられ陛下九十校からの優秀成績品を御覽の後田中首相、鈴木、水野兩相、小幡知事等に御內宴のお茶を賜はり特に數名の功勞ある校長に拜謁を賜ひ

益々教育に盡すやう との有難き御諚を賜はつた、卑賤の身をもち至上のしせきに接しあまつさへ玉音を拜し感泣おくところを知らず

降雹と突風を冒して 秩父宮樣の御奮戰
群衆御英姿を讚仰し奉る

【名古屋電報】十七日午前十一時突然猛烈大の降雹と突風のため小幡ヶ原の拜觀群衆は悲鳴をあげて亂れ演習軍を避ける東軍の兵卒達さへ行軍を中止するといふその眞ッ只中に兵卒をはげましながら軍刀を眞向にふりかざしながら小幡ヶ原に突入し來た一青年士官があつた『オ、秩父宮樣だ』との叫びが群衆中からあがると群衆は我を忘れて殿下の御側に馳よつた、この日、殿下には東軍第一線の歩兵尖兵小隊長として昨日來不眠不休の御苦勞もいとはせられず御全身に草をかぶらせ全軍の最先頭に立たせられ折しも雹と突風に襲かされてゐる小幡ヶ原に突かゝられたのである、瞬く間に雹は殿下の御顏や御服に叩つしろく降り積りそれが解けて現れ多くも御顏や御靴は泥に塗れ込んだが殿下にはこれをも物ともせられず前哨線の先頭に立たせられて小幡ヶ原を眞一文字に突き拔けられ直に小幡ヶ原高地を御占領の上、更に前衛尖兵の援兵隊を確保されその御任務をまつたふせられたのである

殿樣方の 凄じい爭ひ
研究會の紛糾擴大し 或は腕力沙汰にも

【東京電話】研究會の紛糾は[illegible]子に同情する意味においては相談役において既報の如く內定したが研究會は大動搖を來たし幹部、非幹部の對立極端となりど殆ど腕力沙汰に訴へまじき狀態に陷したので予て常務たるべき前田利定子は青木子に同情する意味において辭表を申出で酒井、伊東、八條の各常務も辭意を申し出て今朝に至り現子爵常務全部が辭表を申し出でたので相談役牧野子は十七日午前十一時以上の人を招き善後策を

政府は 成行觀望
進んで策動せず 協議中である

【東京電報】政府は貴族院の多數會派たる研究會の動搖に深甚の注意を拂ひつゝあるが政府としてはこの際進んで策動すべき筋合にあらず又首相も目下大演習陪觀中で在京の閣僚もその成り行を傍觀してゐるに過ぎない、然し政府には地租移讓案をはじめ幾多重要政策あり從來の貴族院中心勢力團體で政府政策に行き上支障を生ずる如き事ありては不利につき一日も速かに研究會を統一せんと希望してゐる、然して政友會が年來主張し來つた貴族院改革問題に關しては自發的の革正を望むも自らこれに手を染むることなくひたすら研究會の重要幹部の盡力に努める方針で今後統一された研究會の中心勢力に向つて諒解を求むると同時に昭和俱樂部の如き反政府的立場にある會派に對しても充分意志の疏通を計る方針である

次官會議で 休銀整理協議

【東京電報】定例次官會議は十七

民政黨の 現內閣彈劾方略
準備委員會を開き 具體案を決定

【東京電報】民政黨の現內閣彈劾に關する準備委員會は十七日午後から幹部室に開かれ左の具體案を決し三時散會した

一、第一回、政府糾彈演說會を東京に本月中に開催
二、引續き國民大會を開催
三、非政友各派と交渉共同運動
四、之を田中內閣彈劾大運動とを起す

支部長召集

【東京電報】民政黨は來春に於ける總選擧準備のため各支部長を召集するに決定し十七日それ〴〵通告を發した

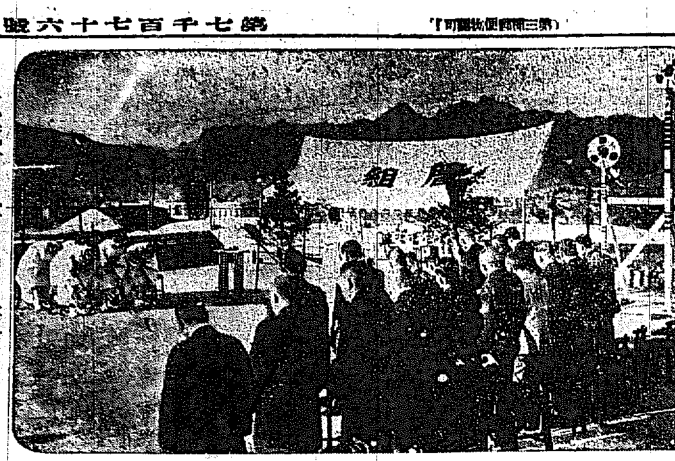

京城齒科醫學校上棟式
李學務局長平井衛生課長芦田學校長外參列者多數參列の下に十七日午後三時から嚴肅中に行はれた

休銀問題で 協議

【東京電報】政友會は十七日午前十一時休銀問題につき高橋、岩崎、堀、三土、[illegible]の諸氏[illegible]結果速かに解決方法を見出すべく十七日午後三時三土、井上兩氏に日銀を訪問した

（上段より續く）[illegible]につき[illegible]あり[illegible]において適當なる對策を考究の上預金者に對し、年內に仕拂の可能なる方法をとることとした又整理の遂行せざる近江銀行に對しては當局より適當の處置をとることゝなつた

英支借款の 報告なし
英外相の說明

【ロンドン十六日發聯合】十六日下院においてチエンバーレン外相は某イギリス會社の張作霖氏に對する借款說に對し一議員の質問に答へて左の如く說明した、イギリス某會社が直接某省に於て[illegible]

專務問題は切離し 會社の設立を急ぐ
煙草會社問題全く解決
◇…營業開始は十二月十五日頃

鮮內煙草元賣捌合同問題は新會社の專務問題の解決を來したので、世上一部に風評されたる內務局長および專賣局長の各聲明の行き違ひなどは全然根據のないものなる事が明瞭となり、新會社の創立總會は來る六日京城に招集される事になつた

新會社 の創立總會は

上において證明されたるもので[illegible]であるが、豫定の十二月一日までは困難あり、十五日頃となるはずで、從つて現在の元賣捌人指定期間は十一月末日となりそれまで指定期間の延長が行はれるものである、

詮衡委員は 一日解任して
適當の時に再び選出
總代十七氏交々語る

元賣捌總代十七氏は問題の好轉についてこもぐ〵語る

事務に堪能したる松井平壤府尹に關し問題を惹起したる事を傳へられたが、問題に就ては當の松井氏は來城來各方面を訪問、すべて事を氷解され、又同氏自ら事務は熱念さる旨を申じられ、新會社設立に就て吾々に善處を希望された、この松井氏の御挨拶に對しては感謝する處であつた、吾々は昨夜來總代會を開き種々協議の結果、當分事務は詮衡せぬ事にして、政府の方針に基き吾々は新會社設立を進める事に決した、從つて、總代より詮衡委員は團結を辭退した高木、河野、村上、鈴木、阪本氏等も詮衡委員は留任、而して新會社設立後適當なる時期において詮衡委員を設ける事になるであらう、斯く決定したので此旨當局長に通じたのであるが、今後は尙一層元賣捌人の義務を感じ、當局の指導により國策の遂行につとめる考である

結構な事
▽…水口專賣局長談

本日元賣捌人總代と面會し會社設立に對して回答を得た之はまことによい事で私も滿足した今後尙、社に對しては管導を怠らず專賣事業の完全なる遂行を期する考である

元賣業

合同は政府の方針としての聲明もあり、之に追隨するは元賣捌人當然の義務であり從つて紛糾のまとゝなれる專務問題は種々なる關係を有するので當分留保し、新會社設立事務は進捗する事に話が纏まり、十七日午後三時專賣局に水口專賣局長を訪問し、高木、河野外十五名の總代より總代會の決定に對して報告する處あり、同長もこの報告を諒として尙種々指示する處があつた、かくて問題はこゝに全く圓滿な

（前段より）立ち落進捗中に事務に內定した松井平壤府尹の一身に關する問題にて何はどか行き惱みの觀を呈し、十三日來元賣捌人總代は京城に會合して善後策を講じて居たが此間の人たる松井府尹は曩に入城し、生田內務局長および水口專賣局長等關係方面と懇談した結果、同氏の疑念は氷解したが、紛糾を來たせる關係上專務就任は自ら辭退しこの旨を總代會に通じたので總代會では松井氏の回答に基き態度を決すべく協議をなした結果

經過報告

水口局長の當局訪問
水口專賣局長は十七日午後三時
[illegible]

勞農政府の 駐日大使任命
トブガレスキー氏の後任 ス氏の親任厚き人て

【モスコー十七日發聯合】勞農政府外務貿易局理事長アレキサンダー、トロヤノウスキー氏は今回ドブガレスキー氏の後任として駐日大使に任命された

我が政府正 式に承諾

【東京電報】我國政府より承認を求めて來たトラヤノスキー大使に對し日本政府は去る十二日承認回答をなしたのでいよ〳〵近く來朝同大使は一八八一年ツラー市に生れ貴族で且ドヴエット聯邦外國貿易局長、外國貿易銀行頭取の要職にあり、勞農黨內部に重きをなし國民委員部委員、國營產業會社長、外務部長としてスタリーンの親任厚く俄羅斯、東支鐵道關係の[illegible]の評判もよい

（上段より續く）總選擧施行運動中[illegible]に對し二千萬ドル（メキシコドル）を貸付けたといふ風說及び某會社が同じく張作霖氏に工業、牧畜業に對する權、機得を條件として一千萬ドル（メキシコドル）借款を行つたといふ噂について余は絕對に報告を受けてゐないが、斯る借款協定が成立したといふことを信ずべき理由がない、然しそうした問題が起つたとすればとにかく調査した上でその眞偶を明確にする考である

米航空母艦 艦籍に入る

【ニウジヤー州キヤシデン十六日發】曩に巡洋艦として建造されサラトガ艦は十六日正式に米國海軍艦籍に加へらる、米國最大の航空母艦に太平洋艦隊に編入されるはず

英國下院 休會となる
石炭政策問題て

【ロンドン十六日發】本日英國下院においてマクドナルド氏が政府の石炭政策不信任案を提出したるに對し首相は[illegible]同氏の答辯を求め喧騷を極め議長遂に十七日まで休會を宣した

朝鮮へ低資 五百萬圓を融通
移民及水利金融資金として 餘金部と交渉成る

【東京電報】朝鮮總督府は移民資金及び水利組合資金として五百萬圓の低資融通方を十七日預金部と交渉をした大藏諒解を得たので近く預金部運用委員會に附議決定のはずである、右は一ケ年の金利一圓五十錢の手數料を課すことに決し十七日右に關する法案が議會を通過したので近く府令の發布を見るはずであるが一ケ年の鑑定高は約五百斤の見込であると

神戶市會 副議長取調

【神戶電報】神戶市會に十八名の議員を擁する同志會を牛耳つてゐる市會副議長前田二一六氏は十七日神戶地方裁判所檢事局に召喚取調べを受けてをる、事件は日本肥料會社に對立し設立された神戶肥料組合年二月起こされた神戶肥料組合貸會社の利權問題に關するものゝ如くなほ以外の事件もある模樣である

種子發芽の 鑑定に應ず
林業試驗場で

林業試驗場では種子の發芽鑑定について一般の求めに應じてゐたが今回種子一斤の鑑定

中原德太郎氏

【東京電報】民政黨代議士中原德太郎氏はこの程より病氣の爲本鄕西片町の自邸で靜養中十七日午前十一時四十分急性肺炎で逝去した享年五十七歲

立候補の人々（7）
眞摯の二字で 盡力致します
明治町から押出された 二級の 瀧川靜江氏

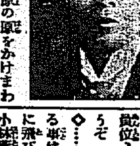

◇…組織で水原の顧をかけまわつてゐる間に瀧川靜江氏は既に二級立候補をよぎなくされてしまつた、よぎなくさせたのは明治町の町民で、從つて瀧川氏の立候補とい ふ意味は誰も

た點、「顧問ずきの氏のこと評議員位、取おとすに何の手聞がいらうぞ

◇…取だ取だといふのに押される事は取しく、出ろとも勸まぬ事に飛びだしてくるのは興味がある小林源右衞門氏がいふ事に『明治町の利便は吾人の希望しないのにひつぱりだす事だよ、府議員だつて、評議員だつて同じされ』とこんな精神で瀧川氏は立候補とな つたのである

◇…藤原錢江が女とまちがわれ川端龍子が閨秀畫家と間違はれる從つて瀧川靜江氏も間違はれたといふが、明治町一丁目銃砲火藥、自轉車商のお人である瀧川氏である、ものやわらかな點に名のあらわしはあるのだが——

◇…同業の自轉車屋からは高田三郞氏が出馬して居る、評議員をいやだと瀧川氏のがんばつたのもこの關係があるのであらう、高居氏が自轉車業の地盤としても、明治町が五十票、これを地盤に瀧川氏がたてば目ら、ものも品も違つてくる

◇…明治町に嚴父につれられての渡鮮、本年四十三歲の氏である、本業の銃砲火藥自轉車は嚴父からの商賣で、この本城をまもつて一歩も踏みださぬ、嚴に氏の堅實さがある

◇…從つて公職もこんどがはじめて、京城神社氏子總代と明治町總代で人の世話には勞をおしんで居ない、この調子で評議員も立派にやつてのける事であらう

◇…『非才淺學なれば御推薦には再三固辭しましたが、たつてのおすゝめ今や絕體絕命となり…』と瀧川氏は立候補の挨拶に謹んで推薦した人々の熱狀には『氏は溫厚にして崇高なる人格と賢識せる手腕を有し』ともちあげて居るくりあわせたる二つの熱狀がおもしろいではないか

◇…眞摯の二字で商工業の聯合につくしますと口かずすくなき氏か誠心、言は劍詐たが念願が窺る

紐育市場 未曾有の好景氣
外國々債は壓迫さる

【ニューヨーク十七日發】十六日紐育市場にて取引所設立以來の株式市場未曾有の好景氣で十六日の取引は二百五十二萬二千四百株六百七十六萬餘に及び內國證券購入者の大口買占めあり平均九十三ドルの新高値をよんだが外國々債はこの壓迫で下り氣味である。

朝鮮酒の 品評會
盛んな前景氣

仁川、江華、始興、金浦、富川の一府四郡聯合朝鮮酒品評會は十九二十兩日は仁川公會堂において盛大に催され廿日午後一時から褒賞授與式を擧行することになつてゐるが開催日の切迫と伴ひ主催者側では諸般の準備に忙殺されてゐる、公會堂への入口、穴門通りにはすでにアーチも出來上がり品評會氣分に濃厚になつた、出品は朝鮮酒の外參考品として燒酎、藥酒、ウヰスキー、其他の釀造品も陳列する筈で陳列數約三百點、これをどんな風に陳列するかは主催者側の最も苦心してゐるところであるが酒の品評會はたゞ見せるだけでは

氣乘せぬ 府民大會

【平壤電話】十七日午後三時平壤府記者團は府廳にて記者會を開き松井府尹に對する、處置に對する經過の報告をなした總督府に松村殖產局長その他關係者を訪ひ、元賣捌人合同問題に對する

打通線全通と朝鮮（七）
滿鐵の對抗策

かくの如く北滿進出の路を封じられてしまつた滿鐵は如何なる態度を執つたか。このうたれて、けたれて、ふみにぢられた腹なむごたらしい目にあつた滿鐵が、まづ目をつけたのは洮昂鐵道であつた。滿鐵本線の四平街からおこつて蒙古に續く大平原の雪の聽きを左右にけちらして眞一文字に進む四洮線が鄭家屯につく左に行けば通遼の夕陽轉落つる砂漠を遙にのぞんでその咽喉に白音太來（開魯の打通線の終點）がある。その右に走つて達した處が洮南である。この洮南までの鐵道を更に東支線の昂々溪驛（チ、ハルの分岐點）迄引のばさうといふ計畫が、あだかもよし支那側に企てられた當の經路にある滿鐵としては渡りに舟であつた。忽ち成立して千三百萬圓の建設資金から工事材料、車輛一切自腹をきつて工事を急ぎ、前記の如く一日二マイル半[illegible]といふ殆ど想像もつかぬ急速度で敷設して行つて大正十五年七月十五日に開通といふ段取になつたが同線は東支はその間、鐵道用材料の輸送を鐵鐵よかカラハンの抗議とか脫官とかに妨害を試みたがその工事に一切おかまひなく開通して仕舞つた。◎出來た鐵道は四フート八インチ半のスタンダードゲージ東支とし ては何にやむのも無理はない。そのうへに馬力をかけた吳俊陞將軍が、持ち出したのが東支クロス問題た、昂々溪から十七マイル離れた、チチハルまで東支を乘越して洮南とむすびつけると力み出したこうなつて來ると洮昂線は洮齊線となり東支には大痛棒である。現在の鐵道は黑龍江要道だからこの計畫が實現したとしたら東支されるのはまだしも、チチハルの物資は悉くこの線に奪はれることになるので、恐〻〳〵協議を述べはじめたが、吳俊陞將軍として耳を假さず刀にかけてもやり通してみせるとふんぞり返り本年結氷期までには何とか目はなをつけるといふ勢、斷つて置くが洮昂線は張作霖の私有鐵道であり今度敷設される昂々溪からチチハル間十七マイルは吳俊陞の出資に成るのである、

さて、これだけで おさまればいゝが勢に乘じた吳將軍はこの洮齊線を更に延ばして北方嫩江（黑龍江）で呼海線と連絡し更に北進して海倫、黑河まで達せしめると いふ馬力のかけ方である。この報を聞いたのも無理はない。こうなると東支にとつての大脅威ばかりでなく、露國にとつて容易ならぬ問題である洮昂線が東支が頭を白黑にし一度傍はるや東支が斷たれ、寧遠と大黑龍江を隔つる對岸のブラゴエチエンスクからアムール鐵道が脅かされ、東支と黑龍江の二大鐵道は全く死命を制せられるに至り、その價値を失つて仕舞ふといつてよい。沿線は豐富な農產物の產地、附近はその中心地であり、北方には金石炭、鐵等無盡藏の富を埋藏してゐる。それ等が東部內蒙古を斜走して四平街に出るとしたら、尻眼にかけらるゝハルピンは……ウラジホは……ロツアが躍起となるも無理はないこゝにおいて北滿を舞臺とする東支滿鐵の經濟戰は形勢逆轉を見るに至る譯である。

（上段より續く）[illegible]組合[illegible]發展に試案中の一部になつてゐる、又キリスト教青年會の賛成の販賣店をも設けることの籤手には余興場を設け花の如き[illegible]を公開するはず[illegible]であるが、會期中は仁川府へは勿論京畿方面その他各郡からも觀覽者が殺到し恰もお祭りのやうな賑ひを呈するものと豫想されてゐる

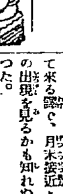

茶話

▲かみそりの柄の拔けたを直さんとて五萬三千石のおつむを叩き▲免職となつ たはたしか不破數右衞門殿であつた▲免職はされてもちち入りの數には加はり面目がかなつた以上の大敵忘我▲ひかつさばいてらせた▲粗忽は免職よりも名譽の機會が多く▲かといつてそれで師士になつたのではないところの勝谷師士▲國間とあれば忘れてよいことまで忘れ得ぬが▲職務の事に至りては忘れてならぬことまで忘れてしまふ▲國間は頭にあり手にはないから▲釜山あたり洋傘や折鞄の無主なるは大てい師士の忘れ物と承知してよしとある▲聯絡船に友人を見送りおまつたといつて受け取り喰つたのが▲實は見送られた友人のだつたりしたのは秀逸中の凡失に屬す等々▲口さがない のが口さがないので扉も立てかねたがたゞ心中にフン慨これを久しうした▲さてもさるほどにこれは京義線の車中▲新聞記者の包圍からのがれてホッとした一瞬車の座席の上▲捨られたカバンはたしかに見おぼえがない▲そこは自他一如なる師士の所有觀念から▲見おぼえさへなくては所有權の確保を期しがたく▲車掌立會の下に斷一斷におよぶとあにはからんや▲日ごろ怨みのかさなる口さがなき連中の所有品たると證跡うたた歷然▲何をかくさうカバンのなかは警察用の鉛筆で一パイ▲師士大膽にして

限外發行 のない原因
日銀より借入る

年末接近につれて銀行券の發行は近く一億圓臺にのせるであらうと見られてゐるが、限外は本年八月廿二日百二十五萬六千余圓の發行を見て以來今日まで約三ケ月にわたり發現せず近年稀に見る現象とされてゐる、限外の出現せざる理由は主として朝鮮銀行の方針に基づくもので、最近コールの取入れを殆ど中止し必要ある場合は日銀より最低日歩一錢五厘の借入をしてゐるが、大正十三年頃は月末コールの吸收につれてよく限外の出現を見たものであるがその後限外出現の度數いちじるしく減少して來たしかして日銀の借入れも限度額保證がなくなつたので今後はコールが逼迫すれば限外の限外の必要を生じて來る譯で、月末接近と共に限外の出現を見るかも知れぬ模樣となつた。

振替除名處分

京城大和町二丁目三川常次郞は振替貯金の不渡同持拂出書を屢々發行した廉により京城一〇二〇九番の加入口座除名處分に附せられたが振替貯金の加入口座から除名された例は極めて稀である

信用貸出激減

京城商議調査＝京城組合銀行十月末種別及擔保別貸出高は左の如し（單位千圓△は減）

		比前年同期
年賦及定期	[illegible]	[illegible]
普通貸附	[illegible]	△[illegible]
當座貸越	[illegible]	△[illegible]
割引手形	[illegible]	[illegible]
計	[illegible]	[illegible]
不動產	[illegible]	[illegible]
有價證券	[illegible]	[illegible]
貨物	[illegible]	△[illegible]
信用	[illegible]	△[illegible]
計	[illegible]	△[illegible]

即ち當座貸越、有價證券貨物信用は何れも前月より減少し信用貸出は前年同期に比し九百九十八萬九千餘圓の激減で財界不況に伴ふ信用の縮少顯著なるを示してゐる

洋灰荷動旺盛

鮮內に於ける建築材料殊にセメントは內地の各社が十一月末迄に二十萬噸の操短擴張をなしたる影響を受けたるも鮮內生產が天候良好の爲め順調に操業し十月中の生產高七千五百噸を示し相場は强含みなるも實際の取引は依然として軟調惰氣の域を脫せず荷動きは諸工事の進捗と共に昨年に比し增進の趨勢を辿り相當活況を呈した

魚市場賣上高

京城府內三魚市場の十月中に於ける賣上高は六萬五千八十八貫この金高十二萬九千四百三十八圓に上つてゐる內譯を示せば左の通り

（單位貫圓）

市場名	數量	金額
京城	[illegible]	[illegible]
日の丸	[illegible]	[illegible]
龍山	[illegible]	[illegible]

价川道上期豫算

价川鐵道昭和三年度上半期豫算は目下認可申請中なるが之れが內容は營業收入七萬六千四百三圓五十六錢營業費八萬八千六百七十圓にして營業損益一萬二千二百六十六圓[illegible]

取集貯金成績

京城分掌郵便局區內の九月分取集貯金の狀況は口數八萬八千三百六十八、金額七千十九萬八千二百九十六圓、前月に比較すれば口數九百三分七厘金額十七割九分六厘、新規百四十七割六分一厘の何れも增加を示し、この增加は皇子殿下御降誕記念貯金取集高を含んだもので平素の毎月取集高の約二倍に達する好成績である

經濟

（[illegible]）額であつて拂込資本に對する補助保證額は一萬五千圓であると而して當期間に於ける建設改良計劃の主なるものは新平壤[illegible]新安州、价川間橋梁修繕等に亘いで五輛機關車一輛同有蓋貨車三輛貨車二輛貨石車用車七輛を新造する筈であると

株式

東京株式短期止

寄附　大引　高値　安値

東新	[illegible]	[illegible]	[illegible]	[illegible]

大株短期引跡

大新	八十二圓五	（十錢安）
鐘新	百三十四圓五	（不變）
久原	六十二圓	（十錢高）
東新	百五十三圓五	（十錢安）

京取見株

株式	[illegible]	[illegible]
殖銀	[illegible]	[illegible]
東拓	[illegible]	[illegible]
同新	[illegible]	[illegible]
富士紡	[illegible]	[illegible]
日石	[illegible]	[illegible]
絹毛	[illegible]	[illegible]

期正米

鮮內延べ（十七日後場）

寄附　大引　高値　安値

▲釜山
十一末	[illegible]	[illegible]	[illegible]	[illegible]
十二中	[illegible]	[illegible]	[illegible]	[illegible]
十二末	[illegible]	[illegible]	[illegible]	[illegible]
十一中	[illegible]	[illegible]	[illegible]	[illegible]

出來高 [illegible]

▲大邱
十一末	—	—	—	—
十二中	—	—	—	—
十二末	[illegible]	[illegible]	[illegible]	[illegible]
十一中	[illegible]	[illegible]	[illegible]	[illegible]

出來高

▲群山
十一末	—	—	—	—
十二中	[illegible]	[illegible]	[illegible]	[illegible]
十二末	[illegible]	[illegible]	[illegible]	[illegible]
十二中	[illegible]	[illegible]	[illegible]	[illegible]

出來高 [illegible]

各地期米後止

先限▲下關二八、七六▲桑名夕場一番二八、三六▲十二番二九▲名古屋二八、七三▲金澤二七、九〇▲熊本二八、一九

大阪期米後合

大阪最終氣配四十一錢（不變）

	賣方	買方	取組高
當限	[illegible]	[illegible]	[illegible]
中限	[illegible]	[illegible]	[illegible]
先限	[illegible]	[illegible]	[illegible]

大阪期米市況

開財、上旬、補區間時三木森間賣り岡米田等、菅野、太田小河買ひ三十九錢と不味に始まり投げと追隨に三十五錢と押し買戾戒に四十錢、四十一錢二錢と保合ひ四十一錢と喰りに大引す

大阪市中在米

大阪市中在米十七日現在高は八十二萬一千百七十六俵と前日の在米高に比較して二千八百七十九俵增加である

東京深川在米

東京深川在米十七日現在高十五萬五千九百二十一俵と前日の在米高に比較して二千九百六十五俵の增加である

甘井米

新米（丸キ四三）	二四圓五〇
日米四號（百キロ）	一九圓〇〇
一等ヨ米（七川）	二六圓五〇

橫濱生糸大引

當限	一二九、七〇
先限	一三二、〇〇

京城日報

作物を愛護せよ　農耕者に望む

農耕者は常に農耕そのものに熟達しなければならない、土地に熟達し作物を愛護しなければならない、といふのは農耕を以て職業なる企業となすことなしに、これを一種の創作なりと信ずる必要があるのである。農耕の外部的意義はもちろん資本と利潤との觀念によつて說明されねばならぬけれども、內部的意義に至りては、むしろ技術と創作とを旨とするところの藝術であるといへるのである。しかうして農耕は前の意義よりも後のものを重視することが、わが國なりと考へられる。われ等は今朝鮮の農耕者の場合において改めてその歷史と常識とに鑑みて最も妥當これを强調するの徒勞ならぬをおもふ。けだし朝鮮の農耕者はやゝもすれば土地執着を忘れ作物愛護を顧みぬ傾きを有するからである。このことにつきわれ等は常に次ぎの事例を聯想せざるを得ない

二

アメリカの加州米は、今日ではわが國にも輸入されるほどの盛況を呈してゐるが、もと米國人がフロリダ又はテキサスにおいて、米の試作を開始したときは、これに多數の費用を投じたけれども、所期の成績を擧げ得なかつた。然るに日本人が、アルカリ土壤のゆゑを以て、全くアメリカ人農夫から顧みられなかつた加州のバツト、コルサ、ユバおよびサター郡で、米の試作に成功し、今日の盛況を見るに至つた。今日フロリダといへば、日本人の農耕地として、加州ではアメリカ人といへども知らないものがないほど有名なところであるが、元來同地方は濕潤に過ぎ、かつ土質は極めて淺く耕作に不適當な地であつた。アメリカ人農夫はこゝで小麥の耕作に着手したけれども、前途の見込がないので、開三年にして全然放棄してしまつた。然るに、日本からの移民は、同地方に移住してから數年の間に、この瘠土をうつくしい蔬菜畑と稻田とに化してしまつた。又サクラメント、ヴアレーの三角洲は、しばしば洪水に見舞はれかつ不健康地として、米人の回避したところである。然るに邦人移民は、この地方において、米國の市價を左右すると稱せられるほどの馬鈴薯の耕作に成功した。」

三

アメリカの農耕者は、如上の事實を見て慨然としておどろいた。しかもそれ等の耕作に從事した日本人の多くは、農業には全く素人なるいはゆる書生上りで、農耕者としての實際經驗を有するものが極めて少かつた事實を知るにおよんで、彼等の驚きは一層甚だしかつた。これはたしかに奇蹟であるとさへいふものがあつたくらゐである。しかうしてこれが原因を研究した結果、それは全く日本人の作物愛護に對する心的態度が、恰も慈母の愛兒を愛育するがごとき精神のこもれる點にあることを悟つたのである。これほど農耕者の土地および作物に對する態度が如何に收穫の能否と多寡に重大なる關係を有するかを知らねばならない。われ等はもとより年の豐凶を關心事とするものであるけれども、朝鮮の農耕者の場合はそれにもまして土地執着、作物愛護の觀念に感慨と傾倒とを抛かんことを要望してやまざるものがあるのである。」

地租移讓と義務教育費

何れが地方的に有利か　來議會の興味の中心

政府は來議會に對して地租移讓に關する法律案を提出し併せて昭和五年度よりこれを實施する事を聲明する事に決定したが右に對して民政黨は議會においてこれに反對し義務教育費國庫負擔金の全額國庫負擔を主張する事に決定してゐるが右

兩案は 政友、民政兩黨の最高政策であつてこれが得失はにはかに豫斷する事が困難であるが、その目的は何れも地方財政の緩和にあるを以つて兩案を中心として興味ある論戰が行はれるであらうと考へられるが、これを最も公平に見れば地方においては政府の地租移讓より民政黨の主張する義務教育費全額國庫負擔を希望してゐる傾向がある。即ち現に地租に敎育費國庫負擔、即ち從前より見て敎育費の全額を國庫に負擔する方が地租を地方に移讓するよりも多く地方財政の緩和に資する處があるといふにあるが只民政黨の主張は假へ義務敎育費の全額國庫負擔を實行するにしても國家財政の實情によらねばならぬから財政の緩和を謀つてこれを完了するといふにあつていささかも足りなさを感ずるものがあり人氣を呼ぶに未だ不徹底のものがあるが一方政府が地租移讓を五年度より實行するといふ事に決したる

以上は 民政黨の義務敎育費全額負擔も仍て財政の緩和を謀つてこれを完了するといふ主張もかへつてその誠意を現すものとして寧ろ現政府の地租移讓以上に地方に人氣を呼ぶべき興味がある、仍つて民政黨の義務敎育費全額負擔に今後共、注目せられるであらうが、なほ義務敎育費全額國庫負擔のために最も注目に値すべき事は入學試驗廢止にある、即ち中等學校の入學試驗は明年三月より全國的に廢止せられる事になつたがこれについてはなほこれが結果を疑問視せられなかんづく小學校長に對する權力階級の賜與がある。よつてこれを豫想せられるために對して小學兒童の成績に關する小學校長の證明が確實に

公平に 行はれるや否や疑問である仍つてこれを豫測するものは權力階級の賜與を少くするためにこの際是非共義務敎育費を全額國庫負擔にすべしといふ論が行はれるに至つたもので敎育費においては義務敎育費全額國庫負擔が最も歡迎されてゐる模樣である。」

地租の移讓は負擔を加重する

民政黨相談役　中村啓次郎氏談

地租移讓と義務敎育費國庫負擔とは共に國民の負擔輕減となるものだと唱へた見方をしてゐるものもあるが實際は全然異つた結果となるものであることを考へて見ねばなるまい。國民負擔輕減といふ上からは義務敎育費國庫負擔は國民負擔を輕減する命であるならば

地租移讓は 僅に政友會の黨略を擁護してをる位のものである。政友會では地租移讓を傳統的政策だなどゝいつてゐるがこれは議會に於て一時逃れの口實として使用したものでなく從つて杜撰極まるものである。即ち地租移讓なるものについては原內閣の末期臨時財政經濟調査會において調査研究の結果地租の財源たる七千數百萬圓をば財產稅に求めねばならぬといふことゝなつて終に未着手に終つたもので今次の如く恆久的に何等代りの財源をも考慮せずといふが如き出鱈目なものではなかつた。政府が政友會の綱領的政策さなことは右の如くであるが更にこれが決して地方民の負擔を輕減するこゝとならぬといふ理由を擧ぐれば中央政府が租讓の財源を財產稅に求めた場合には

都會地では 財產監督などが容易に行はれ易いが地方においての財產は多くは田畑山林等であつて稅務官吏の目をはづれるといふことが全然出來ぬからこれが當然の結果として地方民の負擔はかへつて加重するといふ譯である、しかのみならず租讓の結果は市町村會は勝手氣まゝに地租を附加するといふのが租讓の結果は各府縣の增大の結果土地所有者は益々疲弊し困ぱいを來たすことゝなつて遂に自然を濫費に導くものであつて一方には自治體の財政を企畫せんとする府縣自身の窮に矛盾を來たすことゝなる、然して地方地主は

讓租の結果 地方自治體は大なる負擔に苦しみながらも地租が中央政府の手を離れた後となつてはこれが代りに課定さるべき財產稅と調和をはかることが出來ぬことゝなつて勝手氣儘な財源を求むべく國稅に課してゆくものであることを考慮せねばならぬ

不時着陸した木部機　中央が木部孃

新に立案された家畜保險の要綱

保險價格約二億圓　審議決定の上議會に提出

畜產振興並に農家經濟の安定策として今回農林省が計畫した家畜保險法の制定に關しては明年度において右に關する準備施設として四萬圓を計上し、すでに同省に於て作り上げた保險制度要綱を內務省に提出、これが審議決定を見れば同省においても準備を遂げていよいよ議會提出の運びに至るはずであるが、同省成案にかゝる家畜保險要綱は右の如く頗る緻密を極めたるものである。

一、元受保險は相互主義をとり、再保險は完細再保險料に依るものとす。

一、保險の目的及範圍 ―保險の目的は牛馬とす。但し左記のものは之を除外す。

（イ）六ケ月以下の犢、十一歲以上の馬（ロ）明一歲の駒、明十八歲以上の馬

保險加入に際して健康檢査を行ひ傳染病の疑ひあるもの及び重大なる疾患あるものは之を拒絕す。

保險金支拂の事故は、イ、家畜が斃死したる時（ロ）屠殺又は火害に因り到底回復の見込なく之を屠殺したる時（ハ）法令により屠殺處分せられたる時の事とす。

三、保險料率 ―家畜の種類及び用途別により差等を設け、標準保險料率左の如し

乳牛四、二五%　乳牛種用牛三、〇%　役肉用種牛二、一〇%　其他牛一、四一%　種用馬二、八八%　其他馬二、二六%

四、損害補塡の割合は純損害の十割以內とす

五、再保險　天災保險者は總べて保險契約に付き各保險金額の五割乃至八割を再保險に付するを要す。再保險料率は天災保險料率の八割となす

六、保險加入見込頭數―五ケ年間に左の頭數を加入せしむる計畫なり、乳牛現在頭數の二分の一、乳用種母牛二分の一、役肉用種母牛二分の一、其他の牛四分の一、其の他の馬四分の一なり、右保險價格二億三百九十三萬圓にして評價格の七割を保險するものとせば、元受保險金額は一億四千二百七十五萬圓、再保險金額は一億四千七十萬圓である

移民政策具體的施設

移民問題解決の一方策として拓務省においてそれぞれ根本的な對策を講ずる事になり明年度これが施設に要する經費約三百萬圓といふ尨大なる豫算を要求してゐるが、移民政策の主眼とする處は大體において廣く國民に移民思想を普及し進取の氣性を涵養するはずで、各種施設についても雄大なる見地からこれが目的の達成を期する方針である、然して明年度より施設すべき事業を擧ぐれば左の如きものである

一、現在の海外協會の組織を改造して社會的團體となし、各府縣に一協會宛の設立を奬勵して交附してその補助をなさしむ

一、殖民學校に補助金を交附し、又は增設して助長發展せしむ

三、內務省に移民保護官を設置す

四、移民收容所を長崎に設置せしむ

五、拓殖博物館（移民の宣傳を紹介し海外思想及移民熱の普及宣傳をなさしむ、敷地東京小石川砲兵工廠跡三千坪、鐵筋コンクリート三階建の豫定、明年度より着手）

六、拓民の研究所、諸外國に於ける我國人の生活狀態の誤解打破を目的とし、生活の實相をフイルムに收めて諸外國で映寫し、或はパンフレット等の配布

七、移民圖書館

八、衞生狀態の改善（殖民地に於ては衞生狀態に邦人に多い消化器傳染病等が常に外國官憲の問題となるのに鑑み斯界の大家を招聘し殖民地に於ける衞生狀態を研究調査し又は直接援護して實地指導をなさしむ）

歐米旅行日誌（三）

守屋三葉生

それから市中の監獄に面して居る粗末な王宮を見て、回々敎の本山だといふサルタンハサンの寺に詣でた、建築材料はすべてピラミットからはがして來た石だといふ、結構雄大なものではあるが內部は極めて裝飾は乏しい粟淡なものであつた、案內人の云ふのがこの寺に詣れば醫者がいらぬの、この入口を三度出入すれば子が生れるのと色々の迷信を話してくれた、松井內務部長の後について僕も三度往復して見たききめがあればいゝと思ふ、一シルリンダを出して履掃ひを買つた寺院のホコリではなる程これがいると思つた、ネダスの話なもので話ではない沙漠の淵を掘ふのである、こゝにマーブルで作つた風呂桶があつたローソクですかして見た、本堂の建築物附近は皆それだつた、その鐵か土人がこれで作つたスフィンクスや三角塔などを賣つて居る掛値がうるさいので、遂に買はずにやめて仕舞つた、この寺院の東隣に總督府がある、矢張ピラミットの石で作つたと案內者はいふ、現エジプト王朝の始祖モハメツトアリが、一八一一年マメリユツク族をそう謀して今日のエジプトをきづき上げた歷史的趣味の深い總督府である、それから土人町に出て種々買物などして五時半に休憩所についた、今朝の汽車に乘かへ日中の暑熱は大したものである、まるで釜の中を泳いで居る樣な氣がする保戰艦は可成暖いが掃除が行き屆いて居なかつた、そして物賣がうるさくて新客者には決してよい感情を與へて呉れない、殊にここの商人と來たら掛値がひどひ、大概の値の半分には買へる、おそろしくて一寸も買ふ氣にはなれない。夕飯もこゝで御馳走した、今朝の沙漠とは違つて一面の稻田である、そして今主として棉花が栽培せられて居た、ナイル河の分流と覺しき川が流れて居る、幅は五六間なのに大きな船が帆をひしめかして上つたり下つたりして居る、澤村ちての夕景は陸地同樣壯觀なものであつた、白い寺院、コンキヨと建つた寺院の塔、沖天高く拔く寺院、それ等のものは今地平線に沈み行く大きな夕日に照されて崇嚴しかつた、二三の大きな都會を過ぎて汽車は十時半ポートセットについた、もう夜も遲い一行十四五人で市內を見物し商部商會を訪れたりして船に歸つた、心殘りの旅しとはこの事だつた、何しろ午前二時から午後の十二時過ぎまでの活動である、殿下妃殿下もさぞ御疲れだつたらうと拜察申上げる、羅士同樣町の全體が見當がつかない、たゞ商分區かなそして陰險な船つき場だと直感する、人間の醜惡な發展なところと定めて仕舞ふ、船は四時出帆だといふ、どうせ大概も出來まいとあきらめて眠りに落ちて仕舞ふ。」

六月二十九日午前四時といふに箱根丸はポートサイドを拔錨した、しかし身心雙の疲れて居る自分達には一向わからなかつた、朝飯時さめて後の艦橋から頭を出して見ると、唯漂渺たる大海であつた、いよいよ地中海である、今更の樣にいよいよヨーロツパの舞臺だと意識する、海水も河とはなし津港に見える、そして聞いて居た程の暑さでもなくかへつて涼氣が體に加はるを覺えた、想起す瞬間大殿の姿、我海航の儀式に苦心をなめたところ、そして我船長入阪丸の現れたると來々として露らず唯大小の起伏萬里に連つて寂々時々飛魚の遊泳に瞬るを見るのみである、この日夕食後サロンで運動會の賞品授與式があつた、僕にも「デツキシヤツフルボード」の一等賞が來た、そしてカイロで参內に需めたらしいエヂプト國際の紙幣を買つた、殿下妃殿下は頗る優良な好成績で何でも二三等入賞された御成績で、掛値のないところで御二方ともよく御活躍に運動せられ頗る御興趣に渡らせられた、一等船客の殆ど全部しかも各國人を網羅した各種の競技は實に運動そのもの以外に頗る有意義なものであつた、そして內外人老若男女一齊に拍手する間に、エヴニングドレスの人々がうやうやしく妃殿下から賞品を授與せられた。「ハラム」といふ英國婦人が讀み上ぐる優勝者の呼び聲も、力強い反面に一種の融和性を感ぜしむるのであつた、船旅なればこそと思ふ、そして旅行なんどといふ風爪らしい行事もこんな感激がかへつて身の爲になるのではないかとも思つた、旅行者はまづ船內の生活において多くの感激を經うる。」

男女の性別は何うして定まるか（完）

農學博士　梅谷與七郎

さらば人爲的に性決定の轉換期を左右しうるや否やこれは頗る重大なる問題であります。けれどもこれに對して人爲的にその轉換をなし得たといふ實驗があり特に營養の方面よりも段々と研究されて參りました、まづ第一に營養學上から見た性問題はどうであるかこれについての面白い實驗は脂肪中にあるリポイド（コレステリン、レスチン、ヒヨウリン等）と性に關する問題であります、鈴木梅太郎博士が二十日鼠をリポイドの非常に少いもので飼育すると生殖力が非常に低下するばかりでなく雄が多く生れる、これに反してリポイドを澤山含んだ飼料を與へて飼育すると生殖力が增加するばかりでなく雌の生殖率が非常に殖えてゐることを實驗してをります。殊に雌の相當に非常つたものはリポイドが少く爲に雄を生む場合が多いことを觀察した人もあります。かやうに營養の方面より性の決定の一面をうかゞふ時はさきに申上げたオタマジヤクシが營養を良くして飼育すると雌の生殖を增加せしめ得たといふエミールヤング氏の實驗および又スパアム氏のヒドラの實驗は非常に興味あつてこの點も今日から見たら全然否定出來ないことになりますと、以上鈴木、エミールヤング、スパアム諸氏の實驗が確はしいものとしても蜂類等が營養によつて性的轉化をなす事實ある以上は一概否定出來ない、然らばとて是を肯定することも出來ない何となればかゝる實驗はホルモン第一歩を踏み初めた時代で肯否を云々するまでに至つて居ない。勿論ゴールドシユミツト氏は最早理論の時代でない殘つてをるものはその應用方面である、しかしてこれが人間に應用されるのは最早時期の問題だと極論してをりますが米國のモルガン氏などはこの中間性を染色體の不分離現象から說明してゴールドシユミツト氏の說に反對して居るゴールドシユミツト氏は那邊かの中間性のマイマイ蛾の總體的研究をやつて居ないから何が與か判らないけれどもなほ議論のある問題なることは確しも認めております。とに角かくの如く人爲的に受胎後における胎兒の性を決定しうるや否やといふことは興味あるけれども實に重大なる問題であります。東京帝大の學友增井博士は一昨年この事實驗で性の轉換を成したさうですが同氏は廿日鼠を材料としてこの研究をやりました、丁度ゴールドシユミツト氏が帝大に講師として來朝中であつたので氏の指導を受けておりました。二十日鼠が受胎して間もなく卵の或る腺を注射した處その母體から生れた仔は雌八匹に雄一匹だつたことを確めたことがありますが氏の發表後たびたびやつて見るとそう判然と出來ないらしいことを私にいつてをりましたが、なかなかそう簡單には行かないでしようが一般がこの方面に非常なる注意を拂いて來ましたからこの種の實驗も多く出て來ることだらうと思ひます、ゆゑにこの議論は將來の問題でありまして現在ではこれ以上人爲的に性轉化をなすといふ問題に深入りすることは出來ないと思ひます。最後に以上申し上げた男女性の決定に關する私の話の結論を申し上げます

第一、男女の性の決定は受精處において性染色體が有する性決定によつてすでに決定してゐることは細胞學的の方面よりもまた、遺傳學の方面より認められてをります、しかしてこの男女性の決定の機能は父方にある場合と母方にある場合とがあつて、父方にある場合が主として哺乳動物、鳥類、鱗翅類及昆虫の一部螺蛾類等であります

第二、性決定の時期は受精後にあり即ち性染色體が性決定に關する內分泌の產出を促す或化學的の作用を司るゆゑに男女性が時に分化せんとする場へ人爲的に性の轉換をなしうるとの最近の學說は頗る興味ありますかなほ幾多の研究を積まねば容易に受け入れることが出來ない、實驗者への實驗が將來何れまで此說が眞であるかを確める上において最も興味ある問題たるを失ひません、しかしてこの方面の研究者としては私等が取扱つて居る蠶などは非常に面白いものでありますなほ一寸つけ加へて申上げますがかくマイマイ蛾の樣な蟲けらの實驗又はメンデルの豌豆の實驗結果が直接人間に關係して來るとゝあるが爲に人間より蟲の違いものとして人間から甚だ輕視されて居るが蟲類も究極は人間に重大なる關係を及ぼすものであるを知つて頂きたいと思ひます

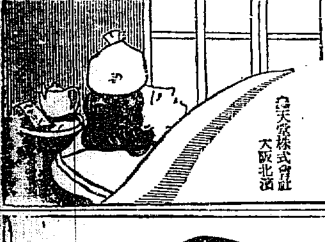

森永懸賞童謠入選並に豫想當籤發表

二つの發表に就いて

去る六月中旬弊社が小學兒童の懸賞童謠を募集し續いて八月下旬入選童謠五十篇の中から入賞作九篇の豫想募集を行ひましたる處熱心なる斯道の愛好者諸君から非常な人氣と多數の御解答を得ました事を感謝致します　竝に入選佳作の當選者と抽籤で選ばれた豫想正解者を發表します

入選者御氏名

壹等　金壹百圓　壹名

「ぶんぶくたぬき」　熊本縣下益城郡砥用所 砥用尋常高等小學校六年　有馬國子殿

貳等　金五拾圓　參名

「稲刈り」　茨城縣結城郡江川村　宮田啓朗殿
「雀」　神奈川縣足柄上郡 櫻井尋常高等小學校六年　米山喜三郎殿
「夢の秋」　島根縣仁多郡馬木村小學校　宥木寅三郎殿

參等　金貳拾圓　五名

「朝」　新潟縣中蒲原郡 早通校高二　小林飛一殿
「たんぽぽ」　東京市神田 金華小學校四年　高岡博一殿
「夕べ」　埼玉縣入間郡三芳村藤久保　荻原鶴次郎殿
「空の道」　東京府下向島隅田町 三年生　坂田正男殿
「つばき」　大阪府泉北郡穴師村豐中 穴師尋常高等小學校三年　中村とし子殿

等外佳作　森永チヨコレート化粧函詰合　四拾壹名

○東京 森永登殿、岩木せつ子殿、宇都宮雅生殿○神奈川 宮下富子殿、西島三郎殿○新潟 西島三武郎殿、土橋謙次殿、牛澤清二殿○長野 保利信夫殿、鈴木榮一殿○埼玉 藤倉良一殿、飯田喜一殿○栃木 伊田秀子殿、岩下四之三殿○茨城 神代からび殿、長岡みき殿○三重 中西正二郎殿○靜岡 岡崎猛殿○廣島 津田第殿○岐阜 原ゆき殿、結城勝子殿○大阪 兩谷時和殿○香川 山田せい子殿○長崎 前川つたえ殿○大分 牧加茂平殿○兵庫 宮永文殿○熊本 德邇公子殿、山口久殿○愛知 山中宗男殿、岡村常吉殿○山梨 豊島禎殿、山本津次殿○青森 高橋瀬治殿○北海道 舗正枝殿、森川フサ殿、加藤一男殿、山口忠雄殿、石橋眞雄殿○朝鮮 河野益殿○樺太 中濱秀定殿○臺灣 日高紅禧殿

正解者御氏名

壹等　復興拾圓債券參枚宛　參名（副賞森永童謠集一冊宛）

山形縣南村山郡上山町十日町 高野國菓子舖　笠原國雄殿
山口縣吉敷郡秋穗村旧地　安村順一郎殿
濱松市森下町 府光莊內　山田一雄殿

貳等　復興拾圓債券壹枚宛　拾五名（副賞森永童謠集一冊宛）

東京市淺草區新福井町三　芝崎よく殿
岡本郡區新花町四一 山形和三郎方　中田智惠子殿
東京市外向島隅田町 鐘紡內　荒井けさ殿
長野縣諏訪郡上諏訪町末廣町 金井際作方　森邦太郎殿
高知縣安藝町　北川稠西殿
兵庫縣城崎郡豐岡町字立野六八八　小林信子殿
千葉縣安房郡館野村廣瀬　佐久間せい殿
神奈川縣愛甲郡厚木町辨天町　井上富士殿
福岡市春吉五番町　上野信殿
宇都宮市材木町七　松村タマ子殿
關東州普蘭店民政支署官舍　中川末男殿
大分縣速見郡亀川町信行寺　岡田春也殿
宮城縣亘理郡亘理町下小路　今野七三郎殿
青森市外松原通二二　大木久吉殿
名古屋市東區千種町中通一〇七　井口丈吉殿

參等　復興五圓債券壹枚宛　參拾名（副賞森永童謠集一冊宛）

○東京市 西村金太郎殿、河合愛子殿○東京市外 西村忠男殿○横濱市 高井千惠子殿、受川作太郎殿○神奈川縣 田邊いと子殿、石川俊藏殿、和田忠夫殿○栃木縣 成島清殿、宇都宮吉宗殿○群馬縣 今井はる子殿○山梨縣 池上清一殿○長野縣 山村歲延殿○靜岡縣 松野亥佐吉殿○名古屋市 中澤久策殿、福村準殿○愛知縣 深見元三郎殿○岐阜縣 入野大藏殿○三重縣 白塚山田市郎殿、羽田テル夫殿、猪爪榮殿○京城府 吉田橋藏殿○神戶市 高橋十郎殿○兵庫縣 河合弘殿○福岡縣 品川トメ子殿○岩手縣 高橋源次郎殿○青森縣 吉田久殿、澤目春子殿○北海道 寺島留作殿○臺北市 金子莊一殿

お斷り　四・五等當選者の御氏名は賞品發送の御案內をもつて發表に代へます、尙　童謠集は十二月中に御送本申上げますから左樣御承知置き願ひます　又童謠集及入選童謠作曲集に就いて一般御希望の方には實費御頒ち致します

森永製菓株式會社

滿鐵社員大異動
傭員編入九百九十名 解職者一千百餘名

社線の經濟化と事務化による冗員整理は過日來各部課により内調査を進められつゝあつたが松岡副社長の説明によれば傭員數は各部課を通じ職員四百八十名内地人傭員六百六十五名、支那人傭員九百七十七名合計二千百二十二名にしてこの内本日までは自發的辭職希望者は職員九名傭員百五十六名に支那人傭員の九百七十七名は解職となり結局職員傭員を通じ傭員に編入決定者九百五十名にして今後少數の解職申出がある見込にして以上の職種を各部別にすれば ▲鐵道部職員二〇〇名内地人傭員一五〇名▲地方部同八九名内地人傭員九〇名支那人傭員一〇〇名▲庶務部同一五名内地人傭員一〇名▲興業部同一〇名内地人傭員一名▲撫順炭鑛所同四〇名内地人傭人一〇二名支那人二七〇名▲撫順同八五名内地人傭人二〇〇名支那人四〇〇名 外に用度課關係者數十名（大連）

平安南道
委託業者の小作苛め
警察で内査を開始す

平安南道次面草里農民は殆ど全部が小作人で地主の大部分は平壤に居住して居るため秋期收穫後小作米納入に際しても地主は直接これを受取らず穀物委託販賣業者に受取を委託し居るため委託を受けた穀物委託販賣業者等はこれを斗量として包裝一個は平均大なる物で十三斤なるにかゝはらずこれを十五斤に計算し不正な計量をなし叺一俵につき約一升の穀量を誤魔化しつゝあり小作人側の不平の聲は年々高まりつゝあるも若その不法行爲を官廳に訴へんか委託販賣業者は地主に對し小作人を誣言し小作權を取あげられるため小作人はこれを恐れ計量不正なることを知りつゝ默認しおるをいゝことにして委託販賣業者は年々不正行爲を繰返しつゝあるのでこれが救濟策として面事務所では相當考慮をなし對抗策を講じつゝありしが本年から小作米納入期間一ヶ月間を限り各面事務所の職員が出張し立會を乞ふか又は面事務員が出張し地主に穀物を求め救濟を頼むことになつたが一般小作人においてはこれが實現の一日も早からんことを熱望しており警察當局においてもこれ等不正行爲を取締るべく嚴重内査中である（平壤）

野菜が高い
白菜は昨年の倍以上

白菜はじめ總ての蔬菜類が極度に下落してゐる昨今平壤では漬物

大邱女子高等普通學校落成

豫て新築中であつた大邱公立女子高等普通學校は竣工落成去る十五日から新校舍へ移轉した、因に寄宿舍は慶北の篤志家張吉相氏の寄附金五萬圓を以てその一部に使用した（寫眞は新築成つた同校舍）

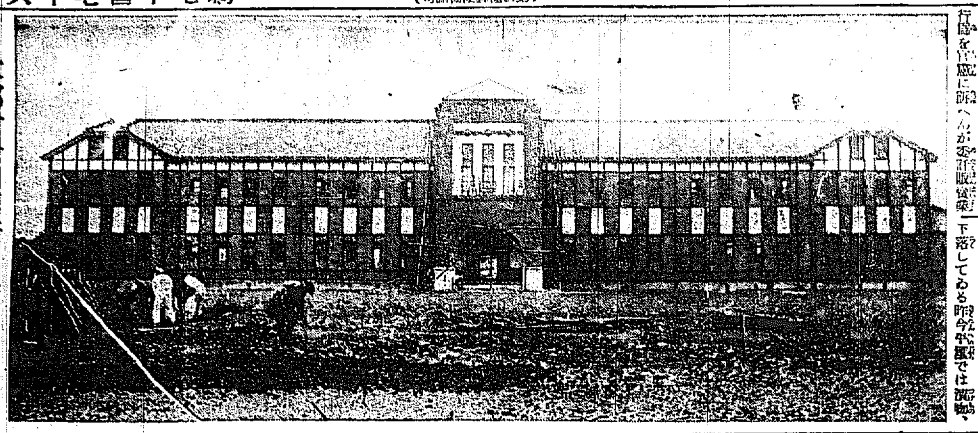

太田安東所長榮轉
安東の異動

滿鐵社員大異動で解雇される者職員傭人を合し二千百餘名にして從つて安東においても、種々取沙汰されてゐるとの内一番先に發表されるのは地方事務所長ですでに内定をしてゐる模樣である、即ち經理係長の松岡福三郎氏は後進のため勇退その外地方事務所では庶務係長渡邊士木係長保野口金太郎經理係長小野寺一郎經理係主任赤松秀一郎木係山下重太郎同舊縣監督民等の職員級から日本人傭入安東所長六ヶ年合計二十三年の勤續は免れず更に異動も相當ある夫氏が新奉天所長に榮轉は確定的である、なほ病院では目下入院加療中の院長小串博士が病氣のゆゑを以て勇退と事務長宮慣太郎氏が本溪湖事務所長に榮轉の外異動なく鐵道課長は未だ判明せぬ、因に若い學士さんで腕を見せ安東に轉した太田氏と地方委員會の花形であり安東の名物であつた堀老人共に榮轉は喜ばしいが安東から失はれるのは名ごりが惜まれてゐる（安東縣）

松葉の火事

江東郡凡池面鑛龍里林允吉（三七）は成川より松葉一千百五十束を川船に積込み賣却せんと平壤に來たり十六日午前九時四十分頃大同門附近に繫留し朝飯の炊事中過つて松葉に七輪の火が燃えうつり折柄の強風にあほふられてまたゝく内に船全體に燃えひろがり凄じい勢ひで紅蓮のほのほをあげつゝ附近に多數繫留中の貨物船へ間を流れ下るので危險この上もなく一時は大騷ぎを演じたるが漸く風も船體も江岸に吹き付られたゝめ林允吉も危く水火の難を免れ火も松葉も全燒船を半燒して同十一時半頃漸くしづまつた損害約六百圓なほ鎭火と同時に消防隊はポンプを飛ばしてかけつけたるが水に不足はなかりしも何分水上のことゝてポンプをさすつて傍觀の外なかつた（平壤）

平壤の十月商況

十月中の平壤における商況左の如し（殖銀支店調査）

綿布 防寒用具德帽のため此種織物染方面への荷動き相當ありしが相場は內地に遞れ一進一退先月末と大差なく双女百六圓鳳凰百十六圓どころを唱へ保合

綿布 時節柄各種綿布類の更新期に入り小口所引小繁を告げ奧地筋への移動少なからず近來になき活況を呈したる▲相場は依然軒付狀態にあり月末九鉑二百十六圓金鷄山二百五圓供藥鳥二百八十八圓見當

米穀 月末に入り新穀の出廻り弗々あるも豐作豫想による相場の暴落け一般農家の賣惜みとなり何等目星しき取引行はれず無味閑散月末一等白米二十七圓四等玄米二十四圓粟六錢七、八厘見當

雜穀 時季物として大豆の荷動き見る可きものありしも其他雜穀にありては新穀出廻りを控へ作ら荷動き相場共に一向冴えず月末大豆十三圓八十錢滿洲粟十五圓韓貫米二十二圓小麥十五圓四十錢を唱へ閑散保合

雜貨 防寒用品並に燒酎の類は地取引相當活況を呈したるが食料品其他にありては格別の動きなく月末砂糖二十三圓三十錢麥粉一袋四圓十七錢を唱ふ

組合銀行十月成績

平壤組合銀行の十月中の勘定振り及び出納金高預金殘高は左の如し。（平壤）

▲金錢出納入金高四四、四七〇、四一二圓出金高四四、三八二、一二八圓
▲預金預り高一六、八三五、五〇八四圓拂戻高一六、五九六、九二〇四圓月末現在高七、六二六、八二一圓
▲貸出金貸出高八、三六九、四〇二四圓回收高八、三二七、〇七三圓月末現在高一二、三六六、一六四圓
▲貸出金用途商業資金一〇、二四四、九七九圓農業資金一六、四五七圓工業資金一、〇〇〇圓鑛業資金八〇、〇〇〇圓其の他二、〇一三、七二八圓合計一二、三六六、一六四圓
▲爲替取扱高受入三、八七五、三四八四圓拂出三、九二七、九八五圓

鮮滿客來

◇…牡丹臺と共に朝鮮で有名な平壤妓生の數は現在約百五十人で此の外妓生學校の生徒約二百名あり之れ等妓生は各自散宿して居り昔からの習慣上自宅で內地人料理屋両樓の營業をしてゐる爲め警察當局ではこれが取締の爲め近く妓生の自宅を箕城券番附近に收纏める方針だと

◇…平壤府外尚城里に毎夜ヌクテ出沒し豚を捕沒つて行くので近く七十七聯隊の將兵が山を包圍してヌクテ狩をすることになつた

◇…平壤の義勇消防手は基金募集のため十七日から七日間歌舞館で忠臣藏の活動寫眞を又實業靑年會では十八日から金千代座で木下八百子の新派を興行する

◇…平壤府水玉里朴順鶴（二三）は十一日府內幸町四十一番地都野幸一方に忍び入り大島絣其他かき集め五十七圓七十錢を盜み十五日捕へらる

◇…平壤府町迎客樓金光珠方抱娼妓朴次女（二二）は朋輩とは喧嘩するし客にはつらく當るので樓主もホト〱持て餘し仕かへの運動中漸く買れ口が出來たが十六日本人が泣いて將來は氣をつける朋輩とも仲よくするお客樣も大にするからと涙を流し樓番が仲に這入り兎も角も元のさやに納まつた

慶東夜話（五）
（リレーから歸りて）
內田生

日月物語（その三）

この物語りは恐らく神をないがしろにして靈驗をかろんじた暗愚なる惡君阿達羅を諷したものだ。神をかろんずるものに何の王者の徳があらう、靈驗を瀆みぬ者に何の王者の權威があらう。民の崇敬を忘れぬ王者は王者にして王者にあらず、即ちこの時代の民は王者ならぬ王者を戴き、天に日月を失つた闇にその日暮しの生活を續つてゐたに違ひない。こゝにも王者を日月とみる思想を發見する事が出來るではないか、しかも一介の漁夫迎烏郞に海の彼方から「機を織りて天を祀れ」と託される何人の創作にかゝるものかは知らぬが數多いこのあたりの傳說の中からこれ程興味ある奇話を讀んだ物語りを僕はまだ聞かない。迎烏郞に嫁つた細烏女がその國の長となつたといふ物語りから王權と日の神の合體を想像する事を僕は欲しない、何となればそれは單なる日の神の探索を失つた新羅の國の一つの繼承的彫塚に過ぎないと僕は見てゐるから

慶東夜話餘譚（その一）

旅を了へた僕はある日總督府博物館を訪はれた、池田さんは古い瓦のかけらをいじくりながら記者を顧みてから云つた

僕はエプロンの女が運ぶリプトンの香りよりもこの古瓦の匂ひの中にいつも新鮮な味を感じてゐる、この古瓦の香ひのわからぬ日本の人達を僕は常に氣の毒に思つてゐる、と同時に寶藏總督はいつも感心させられて居る、古蹟保存に對する總督府の手當はいつも盛んであるが豫算の我々の手許金で頂戴してゐる

（その二）

僕は傍らの小泉さんに呼びかけた、それといふのも先程總督に古瓦の匂ひをかいでゐる次第だが、それはまあ君まあ見給へ、これはこの間、扶餘の古墳から發掘した刀だ、この模樣はなんと素敵ぢやないか

彼はそれからある時あつたとする古墳の中に約二千年以前の古鏡と劍のあるのを發見したが、彼は生來の惡戯氣を出して、それをそのまゝとなし更に自分が先日ある店から買つて來た小刀と鉛筆とを手際よくそこに並べて土をかぶせて知らぬ顏をしてゐた、それから千年の後、ある考古學者はその古墳を發掘して鏡と劍と小刀と鉛筆とを取り出したら、その考古學者は果して時代をごまかされるやうな事はないだらうか

小泉さんは悠然として答へたものだ

僕等は地質學者のやうに發掘に當つては常に地層の關係に目を光らせてゐる我々の眼を破る惡戯者はあり得ないと思ふが若しあつたとして實際は三千年以前の鏡と劍を小刀や鉛筆と同様に一千年以前のものとし又は以前のものと推定したところでその相違はわづかに二千年じやないか、無始の始めよりの人類發展の跡を辿らんとするものにたかが二千年位なんでもない、

僕が手もなく兜を脫いだ事はいふまでもない。だが二千年を吹飛ばす物凄い小泉說にも驚嘆した。午後四時の出發に間に合ふやう博物館を出た（完）

◇…平壤驛で十月中に販賣した勝券の賣れ高は千三百二十七本金額五百三十圓八十錢又天二十六本 ◇…十二月一日午前七時から平壤鐵道倶樂部で浪江俳句會例會を開く

犂耕競技會

平北式畜力犂耕器を使用した犂耕競技會は去る十二日

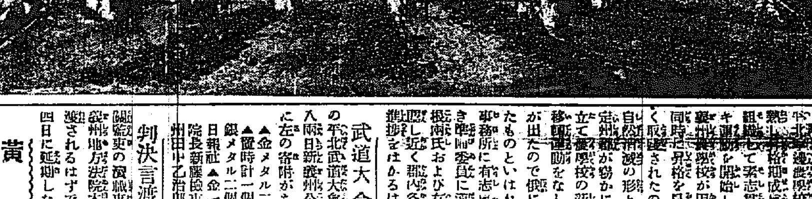

寫眞は去る十二日春川郡農會主催で開催した犂耕競技會（春川）

江原道
第一回 水稻豫想
八十萬石突破

江原道の今年度水稻收穫第二回豫想は郡別にして左の如き結果を見たのであるが第一回豫想に比して二萬三千六百九十八石を減じた理由は適期降つた早霜と海岸方面の風害による減收である。これを平年作に比すれば一割五分五厘一毛を増收することになり江原道の今までの收穫高が七十萬石内外に始終したものに比して今年初めて八十萬石をはるかに突破した譯である此理由は豊作でもあるが水利事業の進捗の關係もある（春川）

郡	收穫（石）	比前年増
春川	[illegible]	[illegible]
麟蹄	[illegible]	[illegible]
楊口	[illegible]	[illegible]
淮陽	[illegible]	[illegible]
高城	[illegible]	[illegible]
通川	[illegible]	[illegible]
三陟	[illegible]	[illegible]
江陵	[illegible]	[illegible]
旌善	[illegible]	[illegible]
平昌	[illegible]	[illegible]
寧越	[illegible]	[illegible]
原州	[illegible]	[illegible]
洪川	[illegible]	[illegible]
華川	[illegible]	[illegible]
金化	[illegible]	[illegible]
鐵原	[illegible]	[illegible]
平康	[illegible]	[illegible]
伊川	[illegible]	[illegible]
計	[illegible]	[illegible]

內地と木關問題
理解されて居らぬ
內藤採木公司理事長談

採木公司新年度豫算打合せは例に依つて東上中であつた採木公司理事長內藤福介氏の歸任談は左の如し（安東縣）

就いても例年と變りなく之と云ふ目新しいものも無く豫算も亦大差はない然し奉天票の慘落から生んで思はぬ經費膨脹がある作業賃銀は常に奉天票支拂ひであるが從業員が奉票暴落の甚しい處から先を見越して時價以上を要求する場合あり且つ兩替の不便な奧地とて何れも自己に都合よい算盤をはぢいて來るそれに馬賊の跋扈の尻を持込む厄介ありし更に少考へて見ればならないさむ事も考へて見ればならない、收入に於ては段々伐採が奧に進むのと木質の粗惡になるのは免れぬから總ては減收となる今の處左樣には行きつゝまつて居るが當分現況維持であらう。私は例の木關問題を控へての際とて各方面に亘つて意見を交換して來たが從來滿洲居住者の宣傳があやまつてゐた爲めか我が滿洲に對する不理解にはほ一驚した程である尤も今更知つたのではないが今回つく〲と痛感を深からしめたのは解つてゐると云ふ人々には滿洲を我が者と心得支那の存在を忘れてゐる傾き多く解らぬ人は滿洲を全然外國にして了つてゐる事である されば滿洲の森林開發上支那との共存共榮を根本としてお互の意見を披瀝して論ずるには先づ以て滿洲の事情宣傳から開始せねばならず默目である來るべき滿洲の林業政策から眼前の滿洲木業界の恐威を思ふて私は內地の業者がモウ一歩進んで考慮して貰ひたいと思ふ木關實施が大勢上止を得ぬならば滿洲側として何等かの方法を講ずるが當然と思ふ、

平安北道
寧邊農校昇格運動

平北寧邊農業學校甲種昇格運動は昨年來郡內の有力者が組織し熱心に努むべくヤッキ運動を開始したが、これは昨年同校が甲種に編入された時同時に昇格を見るべきにそれがなく取殘されたので當時の期成會は自然消滅の形となつてゐたが最近寧邊郡が協力に十萬圓の醵金をして郡立て農學校の新設又は寧邊からの移轉運動をなしつゝありとの風評が出たので俄に狼狽し對策を講じたものといはれてゐる、十三日郡事務所に有志者同盟會期成會を開き第一回委員に選定された兩氏および有力者數氏が推し近く郡內各面に交渉し運動の進捗をはかるはず（新義州）

武道大會に寄附

本年の平北武道大會は既報の如く十七八兩日新義州公會堂で擧行、大會に左の寄附があつた（新義州）

▲金メタル二個新義銀新義州支店▲置時計一個京城中時計店▲銀メタル二個銅メタル二個京城日報社▲金一封、菊池新義州法院長新殿長東正▲文布一枚新義州田中乙治郎

判決言渡延期

新義州の殺人事件の判決は十六日言渡されるはずであつたが都合で廿四日に延期した（新義州）

黃海道
南川の圍碁大會

南川支局では豫て南川天狗連の腕磨にと圍碁大會開催中の所今回いよ〱對抗戰第一回戰を來たる十九日午後一時より普通學校長宅において開催することとなつた

慶尚北道
大貨物二百石積に就て
大邱驛長談

從來鐵道局の貨物は一車三十屯、即ち二百石位を以て一車としてゐたが本月十二日より一車卅屯以上にして一輛積の送りが出來ることとなつた、これは商取引上不便であつたため驛當局が取扱上考慮した結果である、これは商人にとつてこの上もない好都合であるが但しこれは朝鮮內だけであるのは遺憾である。これについては大邱驛長は『行く〱は內地へもこの規定をお及ぼしたいものである』と語つた（大邱）

お話と唱歌の會

大邱公立商業學校では十九日午前九時から兒童のお話し、唱歌の會、朗讀などの發表會を開催する、午前中は唱歌と談話、正午から四時まで談話會である（大邱）

桃中軒開演

大邱常盤座においては寄附の目的で福田、七彩、小西の三氏發起人となり桃中軒一行を招き十七日より三日間大邱驛前において開演す（大邱）

全羅南道
棉花出廻り振はず
先高見越の宣傳からか

棉花共同販賣開始以來すでに十數日におよぶも各共同販賣所における出廻り棉花は頗る僅少にして一般の豫想の十分の一にも達せず落札者は何れも相當額の保證金を支拂ひ大量に入りては棉作者は何れ先高を見越し賣惜みをしてゐるのではないかと思はれる（木浦）

全羅南道
虎に喰はる

木浦府外二老面の山中で年齡三十五六位の男が虎にくはれて頭部と足部のみになつて居るのを十四日に至り附近の者が發見して大騷ぎとなりその筋に屆出ると共に附近の者は戰々兢々として居るので木浦署では近く獵人を出して虎狩を行ふと（木浦）

全羅北道
假棧橋設置
群山龍塘間渡船場に

群山と對岸龍塘間の渡船昇降場は築港工事の結果昇降に困難をきたし非常に危險であつたが群山府は從來その必要を認め居たる處府當局の説明によると群山側渡船昇降場の設備改善は築港工事の爲め遲延した譯であるが近來渡船往來乘客も激増し群山附近の如き出發時に際しては一層危險を感じ實に荷物船の轉覆し渡船昇降の不便危險この上なくこれが警備として渡船專用の假棧橋を設置するに決し十一月一日付でこれが認可申請をなした由で新設假棧橋は幅員三間延長五十間で工費六千圓の豫算で府營渡船會社倉庫附近に架設すると（群山）

裡里署新築協議

豫て裡里警察署新築問題は十六日午後二時より裡里公會堂で有志各長老に委員會を開き協議を重ねたる結果、工費約二萬圓の寄附を委員を委囑して具體案をなし更に委員會を開き裡里邑長に依囑研究をなし具體的運動に着手する事に決した（裡里）

湖南同志會

湖南同志會は全羅北部總會を去る十六日正午より裡里鐵道倶樂部において開催し、會員二百十餘名出席したが頗る盛會であつた、四時散會した、出席者左の如し

高野紫雲長、江頭郡守、板井信藏、山崎衞平、大木國男、國米助士、東仁作、菅田竹治、潘田好助、李海面長、李源錫、文炳玉

江景繁榮會例會

江景繁榮會は十五日午後七時から會議所に開き十一月中の各議題について審議をなし江景の築港工事その他重要事項を協議した（江景）

リレー選手を迎へて
【黃海道の卷】

黃海道
唯一の良港
兼二浦の今昔と將來

物語りは遡る。日露の戰爭漸く酣ならんとして、露軍は鴨綠江を超へ、逃る敵を追つて九連城、遼陽と進つて行つたが當時宇品港を中心として輸出さる、我軍の軍需品の陸あげさるゝものは悉く鎭南浦に集まつた。即ち兵站基地司令部はこゝに置かれたのである。鎭南浦百萬の兵站は容易でない。鴨綠を隔れて名にし負ふ旅順の要塞、奉天の大會戰とも烽火の戰、戰線は擴大され、京義の間け鐵路によりて運搬せられて山とつまる軍需品は揚げても揚げても揚げきれぬ、こゝにおいて鎭南浦附近に注入する、大同江を遡江し然るべき揚陸場を求めた結果、さがしあてたが兼二浦である。小倉第十二師團工兵第十二大隊長、渡邊兼二少佐、彼れこそ兼二浦が永久に忘れ得られぬ人であり、兼二浦の名をよつて起こつたゆかりの人である。

續いて京義線に接續する軍用鐵道は敷かれた、四千屯級の軍用船が二十バイも並んで港口を閉した黃金時代が現出されたがそれもつかの間、戰爭終熄平和克復と共にさびしさは再び襲つて來た、

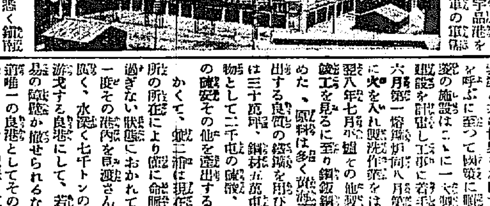

兼二浦時代には鐵道監部支部と共に置かれた時、鐵道監部が明治四十四年移轉したあとけ一時脂粉の香漂ふて、紅灯さんざめいた、西鮮に隠る遊郭の繁昌も、こほらぎすだし、あはれさびしき廢墟を想はせるまでになつた。然るに大正三年、かの世界の色をぬりかへた歐洲大戰亂の勃發と共に世界をあげて鐵の不足を呼ぶに至つて國家に職務した三菱の施設はこゝに一大製鐵工場の建設を計畫し工事に着手大正七年六月第一熔鑛爐同八月第二熔鑛爐に火を入れ洗鑛作業をはじめ更に翌八年七月骸爐その他製鋼工場の竣工を見るに至り鋼鈑鋼條をはじめた、原料は多く黃海道一帯に出する良質の鐵鑛を用ひ工場敷地は三十萬坪、鋼材五萬屯の外副産物として二千屯の硫酸、千八百屯の硫安その他を產出する

かくて、兼二浦は現在三菱製鐵所の所在により僅に命脈を保つに過ぎない狀態におかれて居るが、一度その港內を巡遊さんか、港內廣く、水深く七千トンの船は悠々游弋する良港にして、若し外部と交易の障礙が撤せられるならば黃海道唯一の良港としてその管內に産出する百萬石の產米の大半を吸收することは強ち困難でない。兼二浦をあげて數年前より開港たらんと熱望してゐるのも無理はない。それは恐らく一兼二浦の問題たるのみならず黃海道として希望であらう（寫眞は兼二浦三菱製鐵所）

地方人事

▲和田慶南知事 上城中十六日朝歸任
▲高須賀本社釜山支局長 十七日夜上城本社へ
▲閔金海郡守 十六日上京知事訪問
▲森琴鋭氏（大興電氣大邱支店長）十六日大邱出張員々當選挨拶のため關係方面歷訪
▲森城大教授 ▲藤塚城大教授 十三日春川着
▲長鄉本府技師 新延江鐵橋架設視察のため十四日春川着
▲田代平南道教習所長 十六日平壤着
▲青木平南知事夫人 十五日西鮮歸平
▲戶田鐵道局理事 十六日午前六時半裡里驛通過、南下し同夜は光州泊り十七日順天、翌日は全州泊り
▲原中武雄氏（本府全州局長）十五日出社十六日赴任
▲青木平南知事 參與課長帶同十四日東京へ出張

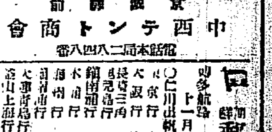

頭痛にノーシン
京城驛前 中西テントン商會 電話本局二八四八番

尼ヶ崎汽船 仁川出帆
△印は船客御斷り申候
八千代丸 四日市、名古屋、横濱、東京 十一月十六日
...
尼ヶ崎汽船代理店 仁川本町 高杉回漕部 十一月二十一日

仁川汽船出帆 定期航路
海州線（隔日出帆） 仙掌線（隔日出帆） 延安線（隔日出帆） 舊島線（毎月十回） 唐津線（毎月九回） 瓮津線（隔日出帆）
仁川汽船株式會社

仁川出帆 協同海運株式會社

嶋谷汽船仁川出帆
大連直行（大連汽船取扱）
仁川發 長成丸 大成丸 十一月廿二日 十一月三十日
裏日本北海道 樺太行
鎭南浦發 長成丸 大成丸 十一月廿六日
嶋谷汽船株式會社 仁川出張所

森信汽船仁川出帆
江華島航路 神島丸
延安航路 第三江華丸
唐津牙山航路 新盛丸
森信汽船合資會社

朝鮮郵船定期
大阪商船株式會社
內地各港出帆主要航路

釜山瓦電の買收問題進捗せず
目下双方腹の探り合ひ
生田內務局長語る

釜山瓦電府營問題は和田知事、泉崎府尹、香椎瓦電社長等の入城により漸く具體的に進捗して目下關係者の意向も探索中であるが右について生田內務局長は左の如く語る

釜山瓦斯電氣の府營問題に就て關係者間に夫々交渉が進められて居り自分も右に關しては種々聽くところあつたが此の種問題の解決には迂餘曲折は附物であつて買收側と被買收側との意志が合致して手打を爲す迄には相當の日子を要する事が多いのでおいそれと直ぐ交渉が成立する事は難かしいと思ふが結局問題の解決は買收價格の如何即ち

一、買收に要したる金額勿論之は起債に仰ぐより外はあるまいが之が償還は府が事業經營に依りて生ずる利益中より償還し得べき見込充分なる事

二、府營となりたる際現在の私營に比して需要者に對するサービスが改善せられ且料金の如きも低廉となる見込充分なる事

三、少く共總ての點に需要者に對し現在より不良の結果を齎すが如きことなき見込充分なる事

であれば自分としては買收も或るべく考へてゐる右の條件が充されるやうな價格なればこれに充當する費用として起債認可の要望があれば認可する方針であるが目下の處兩者腹の探り合といふところであつてそこまで問題は進捗してない

京畿道
寺町校上棟式 盛大に行はる

仁川寺町小學校改築校舍の上棟式は十七日午前十一時から擧行、松田府尹、大石警察署長、中島校長、學校組合議員、新聞記者、工事關係者等數十名參列の上おごそかな祭事があり、吉例の餅まきを終つて祝宴に移つた、改築校舍は請負人光田源太郎氏が仁川府のために損得を超越して引受けたもので煉瓦造二階建（十教室）の堂々たるものである

仁川の初氷 例年より十二日遲い

仁川では十七日朝初氷を見た例年よりも十二日、昨年よりも三日遲い、十六日の最低氣溫は氷點下〇七度を示したが氷點以下に下つたのは本年はこの日が初めてこれ又昨年よりは七日遲れてゐる、本年は一體に暖かい方で、この一兩日は一寸寒かつたが十八日あたりから又小春日が續くだらうと觀測所では語つた

合百取締懇談 警察と取引員

仁川警察では十七日午後四時から取引所仲買人を招致し最近市中の內外において盛んに行はれてゐる合百（俗稱脚）の取締に關し懇談を重ねた

珠算競技會 仁川で開催

仁川商業學校では廿三日（新嘗祭）午後零時卅分から講堂において仁川の珠算競技會を開催する、種目は▲讀上加算、掛算、割算（一二年に限る）▲讀上加算▲掛算▲割算▲見取算▲傳票算▲加減乘除算▲各種計算（加、掛、割、見取、傳票）等で銀行會社郵便局方面からも多數參加するはず

慶尚南道
密陽農校の同盟休校

密陽農蠶學校二年級の生徒九十余名は去る七日より一齊に同盟休校を決行し學校側と目下紛糾を重ねつゝあるが原因は二年生級長某が本月初旬釜山に來た際警官より詰問されて侮辱を被つたといふのを理由として野口校長あてに謝罪方を申出たが取合はぬは不親切であるとして擁、鈴木兩教師の排斥、學校の施設完備の二點をあげて同盟休學を決行したのであるが最近になつて[illegible]等の同盟休學に加へて又々密陽農校の事件ある處當局では更に他校に傳染するのを恐れ警戒中

小西城趾を公園にする

釜山鎭小西城趾は釜山唯一の史蹟として誇りとなつてをり府においても永久保存の方法を講じて居るが最近同方面に鮮人住宅の增加と共に小西城趾區域內に續々として無斷で住宅を新築したり又は附近鮮人が林野を開墾して畑にするので遂に荒廢に歸するおそれがあるので府では管理人を設けて取締ることになつたが將來同方面の發展と共に城趾を中心として公園設備の意向なりと（釜山）

東海岸鐵道期成運動 十七日東萊郡廳で

東海岸線の鐵道完成は釜山を起點として起工する爲南鮮の問題となつて居るがこれが完成と密接なる關係を有する東萊郡有志は東萊邑を中心として東海岸線の實現を期待し兼て期成運動に關ししばしば提唱し來たつたがいよ〳〵十七日午前十時より東萊郡廳において期成會の第一聲を擧げた（釜山）

晉州郵便局新築 明年五月末竣工の豫定

晉州郵便局廳舍はこれまで市街の一隅に偏在しかつ狹隘過ぎたかつたので市內の中央に位置を移轉して新築することゝなり遞信局にて競爭入札の結果一萬七千八百圓を以て晉州佐藤金造に落札したが敷地總坪は本館百二坪附屬建坪百七十五坪の平家建であつて明年五月末竣工の豫定である（晉州）

各戶に塵箱 釜山府と警察が協議

釜山府では警察署と協議して衞生施設について打合せの必要あり十五日同府衞生主任岡田警部と府衞生係と會合して協議した結果市內各戶に塵箱を備へつける事にし向ふ二ヶ月間の豫定で警官監督のもとに戶別訪問をして徹底的に勵行を期することに決定して實施したが今後は每月一回打合會を開く由（釜山）

誤つて銃殺 巡査が遊獵中

十三日午後晉州郡[illegible]巡査[illegible]中[illegible]誤つて發火し附近に居合せた[illegible]（こゝ）に命中して重傷を負はせ遂に絶命し十四日早朝晉州支廳[illegible]檢事は福村晉州署長と實地檢證した

南鮮片々

◇……金海郡大渚面斗出里農李銀秀二女必守（八）は十四日午前九時過ぎ同面田中雄次郎所有の自動車が運轉手朴英植（二二）の操縱にて疾走し來たのに觸れて刎ね飛ばされ內臟破裂にて即死

◇……十六日午前七時頃釜山牧島ライジングサン石油倉庫下の海岸へ全身腐爛せる推定三十五才前後の朝鮮人屍體が漂着したが一週間前漂流せる日北帆の所有者大郎生の金奎に酷似せる點あるのみで假埋葬

◇……釜山洋畫のアマチュア一連が十九日から長手通り三中井吳服店樓上にて個展を開催する由

◇……金海郡大渚面大池里農文萬福（三四）は數年前夫に死別れ獨身で後家を通して來たが本年一月頃より獨り寢の寂寥に堪へず情夫を造つて甘い夢に耽つて居たが遂ひに姙娠して去十一月午前十一時過ぎ男子を分娩したが世間態を恥ぢて壓殺し密かに田の中へ埋めたのを十四日發覺逮捕され目下取調中

忠清南道
江景電氣擴張調査

江景電氣會社は目下江景市內論山邑內及北部陷城面に電力を供給しつゝあるが最近湖南線の沿線連山面および扶餘郡扶餘面鴻山面恩山面等に延長供給方につき該地方有志評議員その他有力者の交渉あり昨今これが實地調査に着手してゐると（江景）

咸鏡南道
米穀大會準備會

咸興穀物組合では十六日午後六時半より同所組合で明年の全鮮米穀大會の準備會を開き旅館關係等の準備その他につき協議し午後十時散會

咸興水組創立準備

咸南咸興郡城川江右岸に設立せんとして準備を急いでゐた咸興水利組合は十五日午後二時から咸興第一公立普通學校において創立準備委員會を開き染京咸南內務部長庄田土地改良課長吉田咸興郡守その他關係者多數列席し定平郡からも羽野氏等十名に達したが吉田咸興郡守創立委員長以下多數出席あり組合者八十名あり、創立委員の選擧に移り議論一致で吉田郡守の指名に一任となり四十五名の委員を指名した、なほ二十日頃第一回の創立委員會を開催して創立準備を進行する

武道場落成

文川警察署では武道場新築中であつた處竣成したので來る十九日午前十時落成式を擧げ祝賀宴で柔劍道の試合がある由で各地から多數の劍士が參加すると（元山）

泥醉運轉手公判

木村府尹を慘死せしめた殺人運轉手府內泉町四丁目元府廳雇ひ自動車運轉手崔某に對する過失致死事件の第一回公判は既報の如く李判事係渡部檢事立合の上十六日正午から開廷され當夜の行動につき訊問があつたがこれより先木村未亡人及び高夜奇觀にあつた西岡財務係吉武務職主任から崔に對し寬大な處分を仰ぎたき旨の陳情書を係判事に提出した（元山）

砂防工事施工

咸南における砂防工事の施工地は咸興郡北州東面興陽里であるが本年の施工面積二十五町歩は本月中に山腹工事を終了し來春解氷を待つてアカマツ、ハンノキ十萬本の植樹を行ふといふ。これによつて從來貴施の分を合すれば施工面積は約四百町歩となり盤龍山の赤禿中咸興方面から見ゆる所は全部工事を完了し來春からは一面に綠衣によつてつゝまると（咸興）

忠清北道
納税優良者表彰式

忠北道納稅成績優良者表彰式並に納稅宣傳講話會は十五日午前十一時より清州郡廳において開會吉山道知事の代理金參與官以下郡職員の臨席清州郡守の開會の辭に次ぎ被表彰者への表彰狀および褒狀、賞品の授與あり、道知事、吉山郡守の告辭、立野清州面長の祝辭、鄭四州面長の答辭ありて閉會した被表彰者氏名は左の通り

清州郡四州面酒稅納稅組合代表者 韓性敎
永同郡黃金面酒稅納稅組合代表者 金旭燮
陰城郡蘇伊面金古里納稅褒代表者 趙憲昌
清州郡南二面長城里區長 李容璨
報恩郡俗離面下板里區長 裵[illegible]秀
沃川郡郡西面長 洪永老
沃川郡青南面小西里區長 宋周憲
槐山郡道安面塘里區長 延鼎熙
陰城郡陰城面龍山里區長 孫斗榮
陰城郡孟洞面雙洞里區長 金準植
陰城郡甘谷面丹坪里區長 李喆鉉
忠州郡忠州面宗民里區長 孫海敎
丹陽郡梅浦里下梅里區長 金奎稷

なほ休憩後引續き同所において吉山郡守の納稅に關する講演があつた（清州）

清州から

◇……今回清州に開催された敎育品展覽會は最近の初等敎育の進展を示す有意義な催しであつて出品一萬點、みなそれ〴〵進歩の跡を示してゐる。

◇……特に最近道內に高潮された職業敎育の工夫製作および實科敎育の實蹟等目前に展開されて參觀の目を驚かした

◇……由來敎育品の展覽會といへば普通の眼で一般は多少興味にしてかゝる興味があり從つて參觀者も至つてすくなき筈としてゐるこの種の消息を知つて今回の催しも宣傳に今一歩力を注いでゐたら參觀者も多く一層効果を擧げ得たかもしれない

キット オ氣ニ召ス
不意ノ御來客ニモ 常ノ御食卓ニモ
ソーセージ
ハム
シラキ屋
東洋[illegible]

驚クベキ特効藥
酸素丸
御病氣ノ原因ハ大部分內分泌腺ノ障害ニヨル[illegible]
胃腸病、心臟病、神經衰弱、一般衰弱、貧血、血の道、子宮病、産後の諸病、ヒステリー、月經不調、月經時の疼痛、尿道狹窄、慢性淋病、慢性消渇、常習頭痛、常習肩の凝、糖尿病、胃病、淫萎、喘息、便秘又ハ眩暈、バセードー氏病
定價 七日分一圓、十五日分二圓、三十二日分四圓
酸素丸製造元 南滿洲本溪湖 中西亮 振替大連三四五三番

京城旭町二丁目八番地
外科 皮膚科 瀬戸醫院
電話本局一四九八番 瀬戸潔

菊正宗
本嘉納
宮內省御用達

品質第一 登録商標 價格最廉
ツルワ印 タオル
發賣元 大久保眞敏商店
例年の通大特價 御印入タオル 調進開始

京城明治町二丁目
佐々木 胃腸病院
入院隨意 電本三八七三 二七一六

秋から冬へ……

かけては大なり小なり膚の荒れない方はありませぬ故、早くから其の手當が肝要でございます！化粧下として名高い美顔クリームは又荒れ止めとしても常に一等の稱がありますので膚の荒れ易い方や、荒れてお困りの方は是非お試めし下さい！

荒止に一等の
美顔クリーム
桃谷化粧品研究所創製

設立 明治三十八年
資本金 六百萬圓
株式會社 漢城銀行
京城府南大門通二丁目十四番地
頭取 韓相龍
電話光化門長七六〇番 振替口座京城二一〇五番
支店 西大門、東大門、本町、水原、開城、平壤、釜山、大邱、大和町、大田、東京、大阪

入院隨意 結核療養相談
內科 小兒科
京城吉野町一丁目
木村醫院
電話本局七二五番

淋患諸君よ 迷つちや治らぬ
これを選べば大丈夫
リン病特効藥
トリート

溫泉旅館 東萊溫泉 荒井旅館 電話八番
諸官衙御指定 釜山驛前 荒井旅館 電話二七四三、二七六番

本邦唯一 處方明記
ミツワ家庭藥

處方を明記せる卓效藥三十二方を揃へたる本邦最初唯一の家庭藥
（處方を明記せるは實に本家庭藥を以て嚆矢とす）
理學博士 藥學士 小平勳氏監督製劑

一、處方を明記して、其內容を公開してあります。
一、處方は的確にして、奏效は顯著であります。
一、製劑は精確にして、效力は一定不變であります。
一、藥品は純良にして、中毒の危險が有りません。
一、容器は完全にして、變質の虞れが有りません。
一、內服藥は錠劑にして、服用し易いので有ります。
一、價格は低廉にして、永く保存に耐へます。

小山田醫學士編家庭治療法（定價壹圓）。但特價七拾錢（郵稅代用不苦）を添へお申込みあればお送り致します

適應	品名	價格
胃カタル	ミツワ健胃錠	二十錢 五十錢
胃腸カタル	ミツワ胃腸散	二十錢
消化不良	ミツワ消化錠	四十錢 一圓
胃酸過多症	ミツワ制酸錠	二十錢
一般便秘	ミツワ緩下錠	廿五錢 六十錢
下痢	ミツワ止瀉錠	四十錢
胃腸病豫防	ミツワ消腸錠	四十錢
腸內寄生蟲	ミツワ驅蟲錠	一圓
口中病豫防	ミツワ清涼劑	十錢 四十錢
感冒、神經痛	ミツワ解熱錠	四十錢
咳嗽喀痰	ミツワ鎭咳錠	五十錢
結核性疾患	◎ミユーズ	八十錢
神經病、老衰症	ミツワ人參錠	二圓
腦神經性疾患	ミツワ鎭靜錠	一圓
婦人病、神經病	ミツワ婦人湯藥	七十錢
婦人病一般	ミツワ婦人坐藥	五十錢
泌尿器疾患	プレトロピン	一圓[illegible]
淋毒性尿道炎	リンセニン	八十錢
眼疾	ミツワ點眼液	二十錢
一般鼻病	ミツワ鼻病液	四十錢
齒疾患	ミツワ齒痛液	二十錢
口腔咽頭疾患	ミツワ含嗽錠	三十錢
神經痛	ミツワ鎭痛藥	五十錢
[illegible]	ミツワ[illegible]液	四十錢
脫毛症	ミツワ發毛液	六十錢
多汗症	ミツワ腋臭藥	四十錢
多汗症	ミツワ撒布藥	二十錢
皮膚諸疾患	ミツワ軟膏	二十錢
皮膚瘙痒症	ミツワ制痒膏	廿五錢
寄生性皮膚病	ミツワ頑癬膏	二十錢
痔疾患	ミツワ痔坐藥	五十錢
藥用化粧水	ミツワ雪の雫	五十錢

處方、效能、用法の詳細は各說明書に記載

◎ミツワ石鹼本舗
當朝鮮各地方に對しては格別出精御用命に應じ可申候間何卒弊商會へ御註文の程奉希上候
東京市下谷區二長町 發賣所 丸見屋商店 振替口座東京七一〇番
釜山榮町二丁目三番地 福榮商會卸部 電話長八九八番、一〇八一番 振替口座京城一二九番

〔童話〕

山姫から貰つた珠（一）

白井史郎

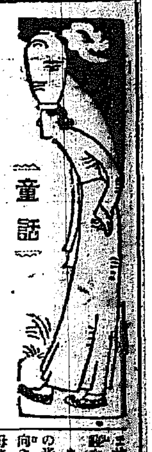

きれいな清水のちよろ〳〵と流れてゐる小さな川に沿つて、村がありました。」

村を出ると、直ぐ嶮しい連山で、その果てには高い山がありました。」

この村に、お國といふむすめが住むでゐました。お國は小さい時にお父さんにわかれて、今ではお母さんとたつた二人りで寂しく暮してゐました。」

ある日、お母さんが、急に胸が痛いといひ出して床につきましたので、お國はびつくりして、お醫者だ、お藥だといろ〳〵介抱をいたしましたが、どうしたことか、お母さんの病氣は、一日一日と悪くなるばかりでありました。

お國は、やさしい親おもひの子でしたから、心配で心配でたまりませんでした。そして夜もろく〳〵眠らないで、看病をしてゐました。

ある晩のことでした。お母さまの光を、一杯障子にうけた、南向きの暖かいお部屋の中では、お母さんが病みつかれたかすかな鼾を立てながら、すや〳〵と眠つてゐます。その枕許で、お國はさつきからしきりに團扇を使つてゐましたが、あまりぽか〳〵と部屋の中が暖かいので、思はずうと〳〵となりました。

するとその時、どこからか二羽の山鳥が飛んで來て、庭の柳の木に舞ひ降りました。そして、お國のうつら〳〵してゐる、部屋の中をのぞき込むやうにして、話をはじめました。

『可哀想に、あのむすめは夜もろくに寝ないで、お母さんの看病をしてゐるやうだ』

『ほんとに感心なむすめですね』

『だが、あのお母さんの病氣は、なか〳〵なほりはしないよ』

と雄鳥が、首をかしげながらいひました。

『それはまた、なぜですか』

と、牝鳥は舞の話をさらにきゝました。

『それがね、妙多羅仙のお珠を借りなくちや、とてもなほらない病氣なんだ』

『妙多羅仙つて、何處のことですか』

と、牝鳥がまたきゝました。

すると、牡鳥はさも得意さうに胸をふくらませて、

『おや、お前は妙多羅仙を知らないのか、あの向ふの山に住んでゐる、山姫のことぢやないか』

雌鳥と、うつゝともなくかうした山鳥の話聲が耳に入りましたから、お國ははつとして眼を覺しました。すると山鳥たちは驚いて、飛び立してしまひました。

北鮮縱行脚

伊藤秋畝

國境警備の要衝人の御厚意で成北線の絶景を見る事が出來ました。江岸には斷崖によく出て來る介子園の畫を持つ樹樹がよきマツスをしてならんでおります。紅葉の候は過ぎておりましたがこの自然にふさはしい鐵橋は河江の透水に映じてすばらしく美しい。汽車は小さいがよく走る。一段に一度位も江に身をなげする樣な心配はないとの事で安心してこの大自然を眺めることが出來ました。來年十月成北線が全通したらさしつめ獨逸のアルプ付は江岸のモミヂをめづる事に致します。……成北の山は金と石炭を盛ひ、間島の山は皆はたけだ。鴨緑江は鴨緑江にくらべると三分の一の廣さであるけれども江岸附近の風光はくらぶべくもない。鴨緑江は濁水だが、こゝ豆滿江は清冽しい清水だ。この地方の地名が面白い。いはくナムサンポウコウガンジヨウカチン、トマンコウ、等々（上三峰にて）

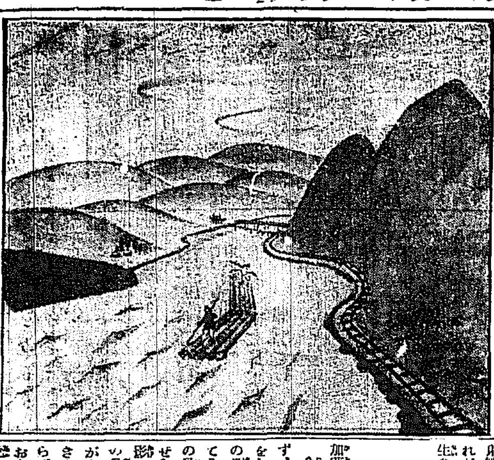

快樂の宗教（上）

福田正夫

ドストエフスキーが『罪と罰』でラスコルニコフにいはせてゐる彼はある淫婦者の足に接吻しながら叫んだ『僕は君にひれふすのではない——総ての人類の苦惱の前にひれふすのだ。』……例へばまた戯曲のモリエールにしろ、『悲劇の人群』の中などに、多くの苦い汁をそゝぎかけるやうな言葉が浴せられて、人生を苦難して見てゐる。さうしてまた詩人で、ボードレールを見るがいゝ、ヴエルレエヌを……讀者は彼の苦しみで、彼等は悩みのはてしないメランコリアでいつぱいになつてゐる。」

で、小説八篇のいつてゐる『近代文藝は苦惱の宗教である』といふことが、どの位深刻であるかゞわかる。つまり西歐における近代といふ言葉の中には、十九世紀前期の宗教を失つた懐疑、精神のよるところない苦しみが感ぜられる。——これを物質的に解釋したものをマルクスであるとすれば、靜的認識からの脱出として、これにあき指示をあたへたものを、ホイツマンの『草の葉』の詩集であると考へてもよくはなからうかと思ふ。

『私は一人の全體をうたふ』といふところの彼は、その示し方が非常に概念的で、表現のしかたも『斷定』といはれるに近い。しかしこれをよく考へると、鐵のやうな強い近代人の神經を轉換するには、どうしても肥厚的な『力』を要するので、組織といふことはまた、彼自らの力を示すところの、非常によい効果になつてゐるのである。さうしてその詩派がいまあまねく日本に行はれてゐる、自由詩派なのである。」

新宗教的であるといふことは、一方において彼がまた、どんなに根強き者であり、世紀を隠して呼ぶところの先覺者であつたを考へさせる。彼は藝術の使徒ではなかつたかも知れないが、自由な人生の使徒として、人間の行くべき道を示してゐる。さうしてこれこそ、たしかに新しいわれらの教訓である。彼は近代の苦惱にかへるに樂天を、惱みにかへるに歡喜を、懐疑にかへるに理解を、さうしてためらひ勝ちなことにかへるに雄曲の精神を以てしてゐる。惱みは愛に、束縛は自由に、差別は平等に、これが彼の詩を以つてした新しい人生の宗教である。

おれの人生觀（五）

矢野白雨（投）

加藤君！

今日の爲政者がそこに氣がつかず、徒らに彈壓に、懐柔にと、躍起をからして喧噪しても結局は、猫の鼻先に魚をぶらさげて、躍起にしてゐるのもおなじことだ。また、の目ざめがなかつたら、自己に滿ぜられる闘爭！衝突のみにくさも影を潜めぬ。貧苦の裏面には數多の貧しいしひたげられし人間の魂がえんさの聲をあげてゐるのを聞きーその聲が衝突的に一致したならば！成功！加へたならば！僕はおもふだけでもおそろしい。人類愛に燃えたつ心には、爭闘・叛逆…それは餘りに痛ましい現實のなげきだ。おゝのうだ。それは餘りに罪惡き人間の行爲だ。みだされる社會の秩序と、失はれる協調美と、破壊される人間の幸福とはどうなるか！。

加藤君！

人間が若し、生をうける時と同じ樣なおもむろな過程で『智』から『無智』への魂にかへることが出來たならば、この惱みもなげきもない。

『智』から『無智』へとかへる人間の死が！餘りに瞬間的なはげしさではないか人間としての『智』の觀念から、一切虚無の、『無智』の境に飛躍する事はあまりに怖ろしい冒險ではあるまいか。

加藤君！

死の裁きは人生の一切を解決するのがれ得ぬ絶對の鐵則だ。僕は昨夜本町の鮮銀前の四ツ辻で、キリスト教の傳道をきいてゐると、かういふ文句を絶叫のローソク立てに書いてあつた。

『罪の報ひは、死』

これは全くだと、僕は見入つた。僕たちの背後に迫るものは罪の時代だ、罪惡の僕だ。

虫けら一匹つまみ殺しても、虫けら一匹の生存を知る人間の罪惡なる相。それを誰が否定し得よう。もしも、この人生に殺傷！闘爭！戰爭！殺戮！流血！等々の罪惡を人間的行爲だ、と信ずる一部の人間が居るとせんか。この社會はどうなる。僕たちの幸福はどうなる！。思ふだけでも僕はおのゝく。

加藤君…

どうせ食へなきア悪いことしてでも牢獄へ行きア食はしてくれる——かういふ人間が、生の執着があるゆゑに、生きんとする意慾により、ぞろ〳〵と殖えて來たら法律の價値は存在せない。罪惡の根が現世されよう。それこそ社會主義者の比でない、恐るべき思想である。

◇　長野　秋蔭

暮るる渡人のゆきさはせわしくて鐘遠ふ如く北に流るる

コスモスの花園の中に鉄もちエプロン姿の耳かくしかな

一艘の宿は何所と探すごと征舟一つゆれながれ來る

靈のまさめみ夢と知れる白布の顔の面をでと取りて見し

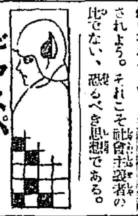

ギヤスパー ルイズ（二二）

ジヨセフ、コンラード作　久間學譯

そこで、私も又、彼の妻子の生命が安全であることを保證してやりました。然し私は、その時辯へてゐたこと、即ち彼が妻に恐怖することの不可能を、勿論彼につげませんでした。ルイズは、命の續く限り跳梁する決心なのです。つまり喰ひけ、彼が死なゝい間は決して終結しない譯です。」

彼は、何とも解釋のつかぬ奇妙な眼つきで私を眺めながら、囁くとさゝやきました。『奴等の手に居るんだ。奴等の手に。』

私は、彼の部の廿日鼠の窓におとなしくしてゐました。」

彼は、急に立ち上がつて『こうしてゐる場合ぢやない。』と叫びました。」

そして、窓を押しあけて、外に向つて馬の用意を命じました。彼は私に近づいて、どもりながら、

『何を愚圖〳〵してゐるのか？。艦前の惡鬼だ！きつとそこに運びはない。例へ彼女が、山奥の鳳凰にかくされてゐやうとも、どうして運ばずにおくものか』彼は更に語氣に熱をこめて『溺愛の中に、僕がこの兩手で彼女をかゝへ出したのだ。だから、赤子はどんなことがあつても僕のものだ。どんなことがあつても僕のものだ—』と附加して私を驚かしました。いかにも奇怪な言葉です。然し私の驚く間もあらせず、

『一緒について來い。艦隊に行くんだから。』そして、お前以外に居る純粹者であるこのルイズの使者のつとまる者はない——と、彼は激しい勢ひでいひつけました。

これは尤もな話しです。彼と激昂せる獨立國民との間には、激しくて交渉は成立しないのです——光榮ある戰爭の常識に從つて。

乾坤一擲の戰には、われ〳〵はくらにまで上がつて、悲壯の闘の中を猛烈な戰力で突進してゐました。敵は、わづか二十人の兵士を率ゐしてゐるのみでした。戰いでゐたため、それ以上待つ事ができなかつたのです。然し、彼は早速山麓の小丘に據つてゐる士人達の首長のベネリオに使者を走らせて、高原まで援兵を率ゐて來て貰ひたい、そして兩國のベクエナ要塞の附近にある『水の碑』といふ湖の岸で面會したい、と彼に書き送りました。

詩二題

石井碧雨

『影』

私のハートに
影のやうな姿が
朝となく夜となく
ノツクするのだ
私以外に
誰れも探られぬ
永遠の影が
ノツクするのだ
謎の姿が——
私のハートに
ノツクするのだ。」

『大陸の秋』

大陸の秋空は
高いよ
丸いよ
渡江の水は
青くはるかに
盛り上つてるやうだよ。

さつき會詠草

◇　林　利治

かよわなる吾児も選手と聞くからに日曜まだきより押しかけにけり

次々にスタートに入る吾児たちの日やけし顔の輝けるかも

ころぶとも泣かず走れと勵ましゝ吾児をし見れば涙ぐまるゝ

涙わくころびながらも逃れじと走りゆく吾児を見つめてあれば

◇　島村いく子

家に吾てあまる吾子も晴の日…

●戰場にかもて螢がくるなりみたりある男の子のうちにすぐれたる一兩もつ子は身體よわきもしからけれていひわけがせまうつむけばしるくも涙任ゝつとうなり疲れきり踊りし實をいたわれど歎してあれば胸いたむかも

◇　稲洲　黒潮

病みあがり悲しき友よ陽を見れば眼まひはげしく厠へ離しとふ

しめりたる朝の土にながく〳〵とポプラ大木のかげひきてあり

大杯の濁酒をたんだ一息にのみし男のもゆはぬ顔

◇　永山　清一

太岩のさけとびちればすなはちにダイナマイトの響きわたる

呑むせるこの奥津城に手をかけて我は立ち居りひとりなりけり

窓ごしに見ゆるうら庭に夕陽をさしつやゝしもよにかむらの

色映ながらに見ゆる柿の葉いろつぎて夕べとなれば落葉翻けし

◇　雄川　白雨

山門の並樹路ゆけば栗鼠のむれ我か足音にひそとかくれり

寂しらに栗鼠は遊べり樹の間もる雑木林の日射すこ路に

闇のしげく流れてこの丘の赤土の地しとゞに濡れけり

露れゆくなべに蜘蛛の巣の露たはゝなる小枝枝見ゆ

◇　西本　清園

秋伏しの寂しき時は心してやひ殘ふ蕗のさきにけり

つまぐれの花こぼれつゝたゆたふは庭隅にして風よどむらし

心から笑ふことなき寂しさの明暮なれや昨日も今日も

◇　内山　大浪

おしなべて大みなびくき松山に立てれば遠き湖の光る見ゆ

ひる闇の畜麦の畑に虫一つ際からしつつしき鳴き居たり

一すじの煙やくけむらしら〳〵と秋の内海に吸はれ居りしも

共に居ては叱りがちなる事なれば旅中日づればひたに寂はる

◇　桐原　暁村

この國にきて知る人の少なきあはたゞ逝きたることをおもふ寂しさ

務絡へて家にかへれば化粧して妻がかたへに湯のわいてをり

あか〳〵と夕陽のさせばふるさとの國いづる日の暮をしておもふ

御入浴に
御洗顔に
御化粧に
一番よい
カテイ石鹸

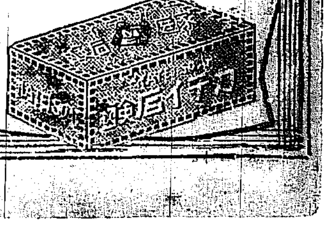

牛乳　陸軍衛戍病院御用
荒井牧場
電本一〇〇四番
龍七三一番
場主　荒井初太郎

豚鶏飼糧
京城府古市町電本五四一番
安價肥育牛豚用
安價多産養鶏用
精麥米、飼料
澤浦精米

月經
特殊流經劑
レスノリン
月經閉止四五ヶ月以内に確實の流經作用を以て容易く安全に應用の目的を達する特殊の効力を有す
價一圓　送料　海外四拾五錢
說明書　三錢切手添申越進呈
大阪市北區曾根崎上一丁目
發賣元　常盤藥院

銘茶
原崎製茶研究所

超高級醤油
忠
實績
全鮮品評會に於て三回續いて最高優等賞を受領しました
京城府内販賣品審査會に於て内地本場醤油と伍して最高点を獲得いたしました
東京市販賣品審査會に於ては九拾六点八分の高点を得て居ります

五番印　英國ウヰスキー　大中小

觀劇に忘れ勝ちな頭痛の藥
ノーシン
頭
どんなにひどいづつうでもタツタ一ぷくのむと三四分間でキクのがこの特長で又ノクシヤクシヤする時頭のボンヤリした時など頗る妙

滋養に富み使用極めて簡便な
こなおちゝ
ラクトーゲン
育兒用にも保健用にも
いつも一番良い榮養料として多數愛用家の御賞讃を拍して居ますのも使つて見た結果が他の人工榮養料の何物よりも最も優れて居るからで御座います
母乳の少ないお子達、虚弱な人、妊娠前後の御婦人方へ特にお奬め致します
販賣店全國藥店食料品店
見本說明書申込次第進呈

大阪市東區伏見町二丁目
乾卯食料品株式會社
東京市丸ビル內三階

犯罪の種々相
昨年中の事件を顧みて
記者の手記から（三）

金虎門事件

四月廿六日故李王殿下が薨去せられ國民を擧げて哀悼に沈み昌德宮は毎日弔問客で上下への大混雜を呈してゐた、齋藤總督以下高位高官公職者各團體代表者等相次いで御弔問申上げた、その三日目の四月廿八日である、府協議會議員高山孝行、前代議士佐藤虎次郎、京城府協議會議員池田長次郎の三氏が京三八八號のタクシーで昌德宮に參入

御弔問を

申上げての歸途午後一時十分頃、金虎門より出で臥龍洞昌德宮警察署長官舍の附近まで進行して來たが前方路上に群衆が雜踏してゐたので、再び敦化門前まで引返すべく自動車を後退しようとする際突然その背後から現れた朝鮮服の兇漢が左側踏臺に跳り上がつて左手を窓にかけ逆手に持つた鋭利な洋食用ナイフで左側にのつてゐた高山氏の左胸部を朝鮮服の上からぐさつと突き刺して同氏が上體をかわさんとする處を更に

返す刄で

左腰部に一撃を與へ、驚いて飛んで中にゐた佐藤氏の左胸部および腹部を刺して、朱にそまつて苦悶する二名を顧みもせず血のりのナイフを握つたまゝ觀洞方面に一目散に逃走した、これを發見した警戒中の騎馬巡査藤原德一は警笛を鳴らしつゝ犯人を追跡した、警笛を聞いて警戒中の東大門署巡査は直に李王職主馬の門前で前後から犯人に組つきこれを取押へやうとしたが、犯人に腹部を刺されてその場に打ち倒れた、犯人は更に逃走せんとするのを藤原巡査は馬を飛ばして退路上に立ちふさがり犯人の行手をさえぎつたので、犯人は一冠の嶺に引返さうとしたがその時すでに

後方には

騎馬巡査徒歩巡查多數が追跡してくる姿が認められたので徽文高等普通學校入口路次に逃げ入つたが門が閉ぢてゐるのでいよいよ逃げ場を失ひ俄然窮鼠かへつて猫を嚙むの反抗態度に出て藤原巡查に立向つて來た、この時藤原巡査は馬上から拔刀で渡り合ひ一撃を加へんとするはずみに刀身をふり落したので犯人は得たりかしこしと直にこれをひろひ上げ大上段にふりかぶり益々兇暴さを增して來た、たゞこの時追跡して來た憲兵上等兵二校定一が威嚇の爲め地上に向け發射したピストル四發の音に犯人がひるんだ處を、

下馬した

藤原巡査は他の警官と共に追ひ詰め格鬪中これまた奪はれた刀を以つて頭部に一撃を受けたがひるまず、他の警官と共に遂に犯人を逮捕するに至つたのである。この兇漢は京城府外高陽郡延禧面阿峴里に住む宋學先（二〇）といひ父母と弟二人の五人暮しの貧困な家庭で育ち幼時は私立普通學校に二ヶ年通つたきりで、大正二年頃から府內某商店に雇はれ中酒の味を覺え、女色に溺れて身をもちくづして來た大正八年秋

稍や精神

に異狀を呈した、氣味があるため商店も解雇され、その後總督府醫院で治療し多少快方に向つたが、雇つてくれるものもなく、老父母より不品行と腦中變なさをなじられるので立んぼ棒をしたり、煙筒掃除をしたりしてみたが、これも殆ど長くはつゞかず悲觀した結果こゝに一つの妄想を描き、このまゝで行けば一生妻も迎へられぬばかりでなく、今にうえて死なねばならぬからどうせ死ぬなら、でかい事して名を擧げてやれ』と厄介な考へを抱いた末『これには大官でも暗殺するのがよからう丁度李王殿下が薨去されて毎日昌德宮には大官が出入するから』と決心をかため三日前

煙筒掃除

人夫に雇はれ中拾つた刄渡り四寸五分の洋食用古ナイフをとぎすましたのを上衣の內ポケットにしのばせ、廿六日母を欺いて母と自分の周衣一枚を持ち出し入質して二圓を得、酒をひつかけて一杯元氣で出かけその日も約二時間昌德宮前で大官を待つたが目的を達せず、歸宅し廿七日も約一時間昌德宮前で大官を待つたが目的を達せず歸宅

妄想から

發した兇行 翌二十八日三日目にして遂に右の如き兇行を演じたものであるといふ、動機は全く金錢慾的思想的に基因するものでなく、また何等主義者等の背後の關係も共犯者もなく、たゞ無智な犯人の妄想から發した兇行であつた高山孝行氏は即死、藤原巡査は重傷、佐藤氏は大きな創傷をのこして全快し、池田氏は夢中で飛び下りて命びろひをし、犯人宋學先は今年四月西大門刑務所で死刑を執行され、社會を驚かしたあの金虎門事件もけりがついたといふものゝ尊い血をこんなくだらないことに流した四人の犧牲者にとつては諦め切れぬ思ひ出であらう

今年は鰯が素晴らしく豐漁
震災以來潮流が變化し 鰯が明太魚とかわる

北鮮における鰯は本年非常な豐漁であるがこれについて面白い現象がある、即ち震災以來日本海の潮流に變化を來し、從來北鮮にのみ多獲された明太魚は北海道に移動し、反對に北海道沿岸の鰯が北鮮沿岸に移動して來たことである、この事實から過般來へられた鰯に本年は北海道の明太魚（スケトウ鱈）が朝鮮に移入し、北鮮の鰯が肥料の原料としていちじるしく認められ、北海道漁業者は肥油を脅かすに至り、明太魚と鰯と交換した形ちである

女の身長が著しく伸びた
成年期の女子は男子の二倍も發達

文部省學校衞生課では最近全國男女學生二十歲までの身長發育狀態に關し詳細なる調査を實施したが、その統計によれば最近の發育狀態は著しく良好なる結果を示してゐる、即ち男子において十二歲以上において非常なる發達を認められるのであつて、試みに大正九年の平均身長を調査して見ると明治卅四年のそれに比し十二歲以上において四分增加十三歲又これに準じて十四歲に五分、十五歲に六分、十六歲に七分、十七歲に六分、十八歲に五分、十九歲に四分、二十歲に六分の割合で增加してゐる。又女子にありては十四歲以上において特に顯著なものが認められその比率は十四歲に一寸、十五歲に一寸、十六歲に九分、十七歲に九分、十八歲に九分、十九歲に一寸、二十歲に一寸といふことになつてゐる、ゆえにこの統計によれば我國成年期の女子は男子に比し二倍の身長增加率を有してゐる、その主なる原因は近代女子スポーツのいちじるしき隆盛を見たことが非常な關係を有してゐるかくて女子の身長が漸次男子のそれに接近してくる事實がうかがはれるのである。

李王殿下に大綬章

【東京電報】デンマーク國皇帝陛下より李王垠殿下へダネブログ大綬章を贈られたるに對し十七日天皇陛下より御親電御許可あらせられた。

御思出も深きけふ
皇太后宮御移轉
兩陛下はじめ直宮集ひ給ひ お慰め遊ばされる

【東京電報】皇太后陛下には十七日夜をお名殘りにいよいよ十八日午前十一時二十分青山なる東御所に御移轉遊ばされるが、恰もこの十八日は十有四年前皇后陛下として初めて先帝陛下とお揃ひで宮城に入御あらせられた思ひ出深い日で、御心祝さこそと拜察される、來る二十四日には尾三の大演習より還幸の聖上陛下が、皇后陛下とお揃ひで同御所御訪問、秩父宮、高松宮、澄宮各宮殿下も御成り、水入らずの御團欒、陛下をお慰め遊ばされるとも承はる、なほ陛下には十七日宮內高等官に賜餐、判任官には金一封を下賜遊ばされると

釜山有力者が老人に暴行
一般から指彈する

【釜山特電】釜山府花街の有力朝鮮人が風紀の紊亂する事實はしばしば傳へられた所であるが、朝鮮古來の歌謠の樂士として李王殿下に御寵愛せられたびたび御前において美音を賞せられたとのある宋萬冠氏は、釜山府瀛州町の釜山キーサン券番の招聘により數日前より來釜し、券番つきのキーサンに朝鮮唄を敎授しつゝあつたが、去る十五日夜十時頃釜山府草梁町および草梁町有地朝鮮人船舶組合長某外三名の有力者達が酩酊して券番に押かけ、宋氏に唄へと迫り氣分が惡いといやがるのを强ひた末、丞氏のくせにヤンバンの命に從はぬとは不都合だとて、六名にて六十四歲になる老人をふみける、なぐる等の暴行を演じて宋氏を半死半生にさせて引あげた、宋氏は頭部その他數ケ所に負傷し目下手當中であるが一般の同情をひいてゐる

內鮮女學校音樂大會

大阪朝日新聞京城支局主催內鮮女學校第四回音樂大會は來たる十九日午後二時より長谷川町公會堂において開催さるゝはず

矜持と感激に燃ゆる雄辯大會
若き瞳を輝しつゝ集る 全鮮十校の中等學生

京城高等商業學校辯論部主催第六回全鮮中等學校雄辯大會は、來る十九日午後六時本社來靑閣において開かれるが、今回は從來より參加校が多く全鮮十校の參加を見るに至つたが、遠く釜山中學からも辯士を送ることになり、選まれた十校の若き辯士が、熱烈なる雄辯を揮ふであらう、なほ當日は入場無料であり一般の來聽を歡迎するので定刻前に滿員になるだらうと豫想される。出場校は左の通り（順序不同）

普成商業、仁川北商業、釜山中學、龍山中學、京城師範、普成高普、培栽高普、京城工業、京城商業、仁川商業

歌舞音曲演藝大會

京城日々新聞社主催第二回演藝大會は十九、二十日の兩日毎夜六時より京城劇場において開演のはずなるが入場料大人一圓（正宗二合瓶白牡丹あられ附）小人五十錢（あられ附）の由

獄中の照子が養子と淚の對面
請はるゝまゝに 離別狀に署名捺印

【大阪電報】目下大阪刑務所北支所に收容中の、中村テル子等の事件に關し、大阪地方裁判所豫審判事檢事外二名は十七日テル子の留守宅の捜索を行つたがテル子養嗣子にして東京醫科大學在學中の忠雄（二三）は、テル子に面會のため來阪今はれいごの人となつてゐる、テル子と淚の面會をなした、テル子は請はるゝまゝに忠雄の離別狀に署名捺印した、忠雄は待合せの十圓を以て差入れの依頼して歸京したが、近く妻伏院議員尼子雄提議長氏の三男として復籍するはず

英皇太子殿下の御勵精振り

【ポーツマス〜英國〜發聯合特電】英國皇太子プリンス、オブ、ウェールス殿下は最近當地において、御日程中に加へられておつた諸種の歡迎及祝賀會或は公式非公式の式典十八ヶ所に御出席遊ばされたが御滯在時間程でこれ等全部をおすませあらせられた。某識では皇族方で、かくも短時間において速かにあま多の場所に御出席になつた事は殿下が初めてであると御噂申上げてゐる、そのおもなる御日程をしるせば、殿下は一時間を歡迎午餐會に臨ませられ、後の四時間內において當地の戰爭記念碑の前に花圈を御捧げになつてから商路開通式に御出席の後、學校に御成り遊ばされて一々あま多の兒童に御握手を給はり、次ぎには殿下が、御幼少の折衣服の調度を御世話申上げた老母の許に親しいすみれの花を御手づから御持ちになつた外、七ケ所の病院や陸兵院に成らせらるゝ等目の廻るやうな御忙しさであつた。

ゴム白同志の特許權あらそひ
積んだ保證金が一萬圓 仁川の丸八勝つ

【仁川電話】仁川府內山下町神崎繁太郎、名古屋市中區牧野町藤五郎の三氏を相手どり「丸八ゴム白」以外の今後ゴム白を製造販賣することを禁ず」との假處分を京城法院に申請したる件について京城地方法院は十一日その決定を見たが、これに對し右三氏は直に異議の申立て仁川の後藤、京城の辯護士等を代理人とし一萬圓の保證金を積んで假處分決定の取消を申請した、鬼頭等三名は渡邊の申請した理由すり日が特許品として發賣されるや、その有利なるを見て丸八ゴム白を府內で製造し特許權を侵害したのみならず、これがため賣上に十萬圓の損害を與へたといふにあるが鬼頭氏等三名は丸八ゴム白が特許を得たのは大正八年のことで遠くよりも二年早かつたこと、ゴム白の材料並に製造が淘選式と相違することを擧げて假處分決定の取消を申請したところ京城地方法院においても、これを理由あるものと認め十五日つけで右假處分命令を解除した一方丸八ゴム白の特許權所有者たる名古屋の藤五郎氏は別に大阪の高木、野々山兩辯護士を代理人として渡邊

英國海軍機

【カラチ十六日發聯合】イギリス本國オーストラリヤ間連絡イギリス海軍水上機四臺は十六日バスラよりイギリス領ベルチスタン港グワヅルに到着した。

鉞を振つて 一家四人を斬る
加害者は女の情夫 女の心を誤解して

【廣島電報】安藝郡熊野町に住む高橋ひのの十三人前のあつて間もない十七日朝六時半佐伯郡大柿町に歸とその子三人を斬り重輕傷を負はせた慘劇があつた、被害者は大柿町五番地木チエとその長男□□、三男□の四人、加害者は同町□□一郎（三五）、チエは一昨年夫を海に失ひ、以來洗濯等をして三人の子を育てゝ居たが、病身の上耳も遠く三郎は大工でこれまた耳が遠く仕事も一人前でないが、三年前チエと關係してから金に窮し、コソ泥を働き贓品をチエが處分してゐたが、最近窃盜の件が暴露したのでチエの所爲でたものと感違ひし、鉞を振つてこの凶行に出でたもので、三男は生命危篤であると

營口の鮮農を官憲が壓迫
土地を貸した者は 財產全部を沒收

【大連特電】營口附近の鮮人に對し支那官憲が常に壓迫を加へることは既報の通り最近營口縣知事は奉天省長の命令と稱し管內居住朝鮮人の農民は十一月から明年一月までに全部これを驅逐すべく鮮農朝鮮人農民に土地家屋を貸與せるものは村長その他官憲の手にてその貸與せる土地家屋を取上げ處理すべし若し期間內にそれをなさゞるか又はこの命令の取消を撤回し爾後新に鮮農に土地家屋を貸與するものは土地家屋は勿論動產全部を官に取りあげ嚴罰に處すべしと命令を管內鄉約行政區に發した

辯護士連が裁判官忌避
證人申請の却下で 共產黨事件公判

先に申請した證人四十九名全部却下された朝鮮共產黨事件被告人は更に五十名の證人を申請したが、これまた却下されたので、まではやむなく朝鮮共產黨事件公判を無期延期し、まづ忌避裁判から決定する事となり、今年中に結審する豫定であつた右共產黨事件の結審は、これが爲或は來春に至るやも知れず、そのなりゆきについて一般から注目されてゐる

純金メタルを捧呈

【ローマ十六日發】日本最初のカトリック教監督早坂久之助氏の叙階に際しローマ法王は日本天皇陛下に捧呈すべき純金製のメタルを贈つた

京城無電の活躍

內地と支那青島間を連絡する唯一の海底電線である佐世保青島間に故障を生じ不通になつたので十五日午後五時から青島佐世保間は總督府無電局の手で京城經由として京城無電局の努力により連絡を保つた、これについて遞信局は種々の策について盡力した結果最後の手段として午後三時頃つひに總督府無電を抵抗する上に至つた、これについて遞信局は

世界の人が一年間に
嘗めるパタとチーズ

【東京聯合特信】米國商務省の調査によるとバタとチーズの世界的產額は年々增加して行く傾向がある。千九百十九年、即ち歐洲大戰が終つた次ぎの年から漸次增加を示し、千九百二十六年に至り今までにない多量の國際取引が行はれ、世界のレコードを破るに至つた。然しチーズの貿易總額に比してやゝ下向きの傾があつた。バタの貿易は大戰前五年間の平均は七億ポンドであつたが、千九百二十六年には九億三千萬ポンドに上つた。チーズの世界貿易は千九百二十五年の五億三千五百萬ポンドは例年の平均額より增加してゐるが、千九百二十六年にはやゝ少なかつた。大戰直後にはバタの取引は三億ポンドより下つたが、チーズは四億封度を少し超過して世界バタ貿易の發達は少し計り變化した。取引には主要輸出國はデンマークを第一とし、ロシア、濠洲、オランダ、スエーデン、ニュージーランド、フキンランドの順序であつたが、千九百二十六年にはデンマーク、ニュージーランド、オランダ、濠洲、アイルランド自由國、ロシアの順になつた。千九百二十六年にデンマークが世界のバタ輸出額の三割を供給し、その輸出額の約七割は英國へ、約四割七分はドイツへ、三分はスヰツツルへ輸入された。デンマークのバタはその輸出額においてもすぐれて居るが、その品の優良なる點においても世界的名聲を有し、又その輸出も世界市場において第一位の地位を持して居る。千九百十九年にデンマークの輸出額は八千百萬ポンドに墜落したが、千九百二十六年には二億九千二百萬ポンドに上つた。

常習窃盗死刑

【廣東電報】カントン省では常習的窃盜犯人は死刑に處すと決定、十六日警察は自動車數臺を以て市內をねりあるきこれが宣傳ビラを撒布した

大分の大火

【大分電報】十七日午後一時佐賀關町田尻浦倉庫所は隣家より發火折柄の強風に附近十七戶全燒四棟半燒三時鎮火した幸ひ人畜に被害はなかつたが十三年來の大火だと

チャップリンの渡日遲る

【ロスアンゼルス十六日發】喜劇俳優チャップリンの渡日は目下製作中の映畫が例の離婚問題のため遲れたので二三ヶ月前には決定つかず、チャップリン自身は若し招待されて行くとも數ヶ月後であると思ふといつてゐる

雲右衛門入道來る
白雲が襲名

浪曲界の人氣者桃中軒白雲が、桃中軒雲右衛門入道と改めたのを機會に松本興行部の手で、來る廿一日から京城で開演することになつた、雲右衛門は嘗て浪正が『雲右衛門劇』を上演した時懇意した關係から今度は浪正が雲右衛門のために大いに力を入れて居る。顏ぶれは十三名の大物、樂天、大巴、不如歸等雲右衛門、雲右衛門等各派の顏見が集まつて居る。

稻友倶樂部遠征

京城早稻田校友會よりなる稻友倶樂部庭球團は湖南地方鐵道沿線の全羅北道庭球團の挑戰に應じ十九日午後十時五十分京城驛發にて遠征し一戰を交へることに決定した。一行メンバー西木、三上、梅原、古木、吉田、管野、高橋、佳永、米倉、杉浦、藤谷、仙波、駒塚、島原、八木

紹介

ウヰンズル食堂は本町三丁目入口と黃金町入口に出張店を新設したので各方面の御愛顧を請ふ

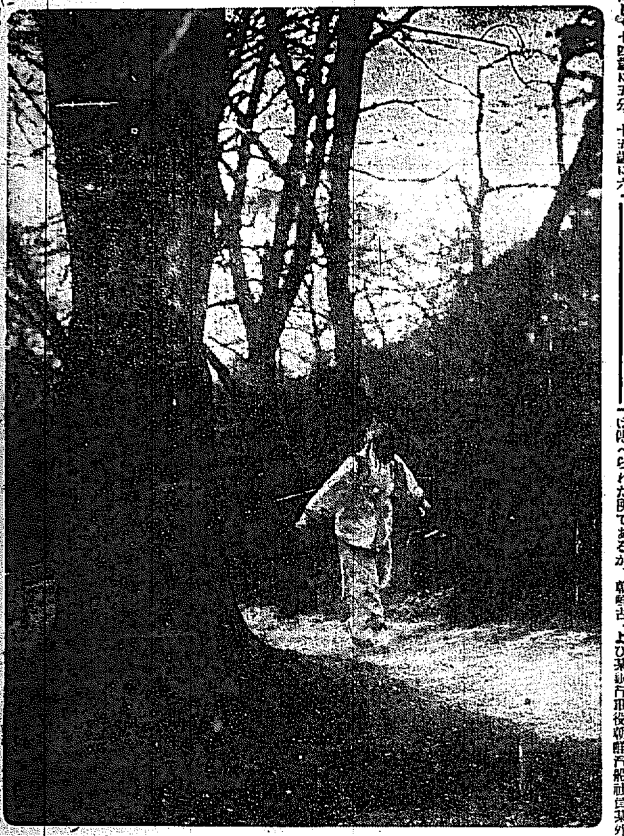

初冬の曉（景福宮の裏にて）

肺患全治御禮

私儀本年二月肺炎カタルを病み發生の結果一時全快せしも無理をしたため再發し今回は進行性にて如何なる治療も效果なく衰弱猛々加りすでに死に近づき申候處友人の勸めにて服用仕候ところ不思議な藥の作用にて日に自然に快方に向ひ身體をグングン元氣に回復致し十日にて起座呼吸困難のことなく益々良好に赴き全治致し候これ全く同藥の賜と存じ茲に御禮申上候

廣島縣賀茂郡西條町 神川增二郎

一家に一罐 是非共御常備
體力氣力の變に最適の理想滋養料
オバルチン
明治屋食料品店に販賣

名刺
開業九周年半額提供
開業九ヶ年に相當したるを以て本日より十二月十日迄左記の通り二十萬枚限り半額提供仕り候

		定價	特價
朝鮮號	ケント原物	壹圓廿錢	六十錢
京城號	アイボリー	壹圓	五十錢
紫雲號	上物	七十錢	四十錢
年賀用ハガキ印刷料		六十錢	四十錢

京城本町四丁目 振替京城八八八 川藤商店印刷部

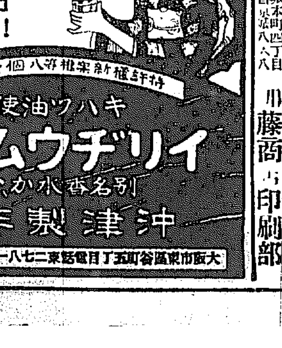

ほんとに良いカイロ!!
油臭を除く香水裝置と火久力のある火口とは此の懐爐のみの有する誇りであります
百貨店藥店金物店にあり
特許新案權八個を有する
キハツ油使用
イリヂウム懐爐
別名香水かいろ
沖津製作所
大阪市東區谷町五丁目 電話東二八七一一 振替大阪四八五二一

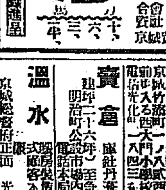

農林省比較試驗 一位 第一 甲級 優秀
農用 土木工用
インターナショナル
石油發動機
日本總代理店
合資會社 泰明商會京城出張所
京城黃金町一丁目 電話本三三〇一番

頭痛にノーシン

淋病專門 和田醫院

京日案內

運送
貸家
商店
和服
貿店
恩給
寶倉
溫水
黑燒
恩給
毛絲
恩給
大島

孔雀 (47)

古川實作　大村安次郎畫

戀の悩み (9)

「僕が結婚をしたのは恰度十三年前だから僕が二十八の時で、その頃は僕は漸く文壇へ顔を出したばかりで從つて世間からは作家としてあまり認められなかつた。ある人のすゝめによつて僕は結婚をした。照子つていふんでしたが、かく〜の田舎坊ちや何彼によらず[illegible]手者でした。最初は僕も結婚の[illegible]に酔ふてゐたものだから照子のなすがまゝに任せて置いたが何をいふにもまだ文壇へ出たばかりの僕には、彼女を滿足させるだけの收入のないことは分りきつてゐる。後になつて分つたことだが、こゝに[illegible]なければならん[illegible]があつたのです。それでもどうかして收入を多くして照子にも充分に思ふやうにさせやうと僕は一生懸命に創作に努力した。が、[illegible]を賣つて獲る金だからどれだけ與へられるものですか！元々照子が僕と結婚した理由は、小説家の許へ行けば華やかな生活が出來てその上世間の人々からはヤンヤと騒がれるのが嬉しくて來たものらしいが、實際結婚して見ると一つだつて自分の思ふやうには成らず、それに收入だつて思ふほどではないので彼女は結婚前に描いてゐた空想はこゝに美事に破られてしまつたらしい。その頃には彼女僕のに對する態度が、日に日に眼に見えて疎々しくつめたくなつて來ましたからね。恰度その頃でした彼女の從兄に間島といふ男があつて、その男はある會社に勤めてゐたが、可成り放蕩だつた。若くて好男子で金使ひなどが綺麗だつたがその間島が僕の家へ出入りする間にいつしか照子との間が單に従兄妹といふ關係ではなくなつたのです。最初は僕にもそれが分らなかつたが、その間にだん〜と二人の間が深くなつて行くのが僕の眼にもつくやうになつた。でも僕はその頃はまだ結婚の陶酔に酔つてゐたから『或は自分の邪推かも知れない』と、成るべく彼女に好意をもつた考へ方をして、そして收入を多くするためにわき目もふらずに創作をつけたものです。所が或る夜、僕がそとから戻つて來て玄關へ入ると、臺所口から悄しく出て行く者がある。そして照子はと見ると今まで泣いてゐたと見えて眼を眞赤にしてゐる容子が怪しいので『どうかしたのか』と訊ねると『何でもありません』と事もなげに答へたが、僕はその時前後の樣子から[illegible]してすべての事情を知つてしまつた。そして僕は失望する代りに激憤で一時になつた。僕はもう泣くことも出來ずに煮えくり返る心をじつと抑へてたゞ身體をぶる〜ふるはせてゐた。實際あまりに惡るさに言葉も出ないものです。僕がそんな風だのに彼女はと見ると、たゞ僕の方を向いたまゝ默つてゐるのです。それから僕は机の抽斗から短刀を取出して照子の前へ默つて置いた。その時彼女は少し顔を擧げてチラッと短刀を見て『一體これは何です、こんなものを私の前に置いてどうしやうとおつしやるんです？』とは落着き拂つていひます。僕はその圖々しい態度にはあきれて了ひました。で僕は『これで自殺して頂ひたいんだ、理由は僕の口からきかなくともお前自身に聞えがあらう』といふと『私はこんなもので自分の身體から血を流さねばならん理由は少しもありません。貴方は何か誤解をしていらつしやるんでせう。ほんとうに貴方は今日はどうかしていらつしやるわ』と、その白々しい態度つたら……僕はもうすつかり興奮して了つて突然短刀の鞘を拂つて、たゞ一突きに彼女を刺し殺して了はうとした時ブト氣がついて『自分に罪のない者を殺すことは無駄な殺生だ、自分を騙してゐればこそ殺すべき理由があるのだ』と思ひ返したので短刀をそこへ投げ捨てそのまゝ戸外へ飛出してしまひました」

『一寸途中で』話を切つて杉田は紅茶を一口飲んで息を入れた。

『まあ、ほんとうにその時はどんな心持ちでしたでせうねえ。照子さんつて方もなんて性惡の[illegible]でせう。然しよく突嗟の間に思ひ止まりなさいましたのねえ』

孔雀はすつかり感動してしまつてかういつて眼を潤ませた。

京城一の カステーラ饅頭ニ 鶴の子ハ 本町二丁目 電話本三二九三 長崎屋

流感風邪ニ一番ロクヤク 複方ピラミドン 販賣店各地藥店ニアリ 京城府南山元町二ノ八八 本舗 林藥房

三一本 八ツ 葉 きらぎ屋

新らしい出版物

◇記念大講演録（實業之世界二十周年記念　同社が創刊以來斯界に[illegible]として[illegible]）

◇日本少年（十一月）我が[illegible]の大平三丁目實業之世界社發行　[illegible]掲げたり　冊　東[illegible]芝區愛宕町　新[illegible]と稱し面白い話で[illegible]されてゐます（東京市京橋[illegible]之日本社）

◇大和萬葉地理研究（辰巳利文著）本書はかつて短歌雑誌に連載したものを一卷としたものである。題名の如く萬葉學を地理的方面から研究したものであつて從來の學者が書宅に閉ぢこもつた机上の研究のそれとは大いに趣を異にして實感が伴つてゐる。即ちありのまゝの事物を臨地研究によつて極め得た事は我が萬葉學界の新しい開拓した世界で諸名の功は實にこゝにあると思ふ（八十五錢　東京府日本橋區檜物町紅玉堂書店）

◇憂鬱なる信號（下田惟直著第一詩集）京城府元町一ノ二一亞細亞詩脈協會一圓二十錢その自序に『この詩集はかつて私にも、もの哀しく悔恨をあらはにして溜れて居た私の胸へさらば、こゝに一時代を劃すに、て私みづからが唱に恥しい證士證の一つである』とあり▲ポプラ（十一月）雜詠六山人鳴歌彭郎各選、散文に山霧蘭六山人俳聖芭蕉の句碑、山生など（二十錢　慶南昌原郡上南面[illegible]社）

◇朝鮮土木建築協會々報（十一月）主張、評論、論叢、講演、會報、雜録、調査の各欄入いに賑ふ（冊[illegible]　京城府旭町一丁目朝鮮土木建築協會）

▲にひはり（十一月號）東京市小石川區關口芭蕉庵發行定價卅五錢

囁き

ら　ん

▲南山町の若い[illegible]の先生先生はなせわれ〜の待ちに待つ大會の日に殊更に他の[illegible]のある日に變更して御催しになつたのですか、われ〜双方に學ぶ者は何日も先生の御說に苦しめられるのです（町[illegible]人の樣な小さな心を去つて師匠らしい所を見せて頂ひたいものです（一門下生）▲どなたか[illegible]犬の子を一匹下さる方はどうぞ[illegible]四十四番地まで（ムライ）▲公州の某支廳の晉記さん、いばりちらして民衆をいぢめるのはあなたの人格を落すのみです今少し親切にしては　御[illegible]▲十五日の朝から大きな[illegible]犬の牡がまよいこんでゐます心當たりの方は電本三九九二番へ（金子）▲[illegible]裏の[illegible]や[illegible]の山などに集まつてる學生風の不良少年[illegible]には[illegible]りますに[illegible]取締りを（[illegible]）

圍碁新局（二）

先　番　[illegible]

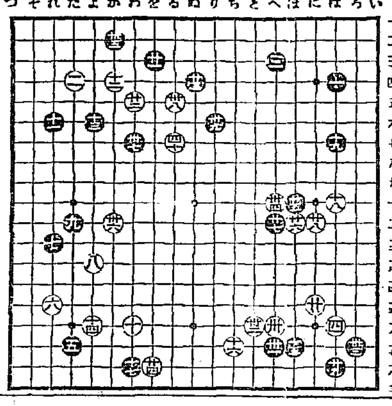

一 二 三 四 五 六 七 八 九 十 十一 十二 十三 十四 十五 十六 十七 十八 十九

い ろ は に ほ へ と ち り ぬ る を わ か よ た れ そ つ

く社界の先驅者となりつゝ本年六月二十周年を迎へたのでそれを記念すべく青山會館に大講演會を開いた時の諸名士の講演集である[illegible]中野正剛[illegible]博士外十氏の卓説[illegible]

對局者の感想

[illegible]

演藝案内

喜樂館

御期待の河合映畫公開　十六日（水曜日）より
▲寶塚　日活ニュース　一卷
▲活現代劇作品　突貫懸の初陣　五卷
山本嘉一、夏川靜江、中野英治、岡田時彦、[illegible]
▲[illegible]アンシエンテッドエキジビタース映畫[illegible]　悲戀の勇士　六卷
主演　グレン・ハンター氏、エドナ・マーフヰー孃
▲日活時代劇超特作品　伊藤大輔原作　仇討下郎　七卷
河部五郎主演、久米譲、澤村春子[illegible]
▲マキノキネマ　[illegible]大禮式の實況
マキノプロダクション超特作

中央館

京龍館

原作直木三十五[illegible]新進高[illegible]　烏組就縛始末　全七卷
片岡千恵蔵、松浦築枝、山本禮三郎[illegible]エメルカ[illegible]超特作映畫
▲陽大寶、[illegible]
エムデン　全十卷
▲拾壹日ヨリ特別興行
日活現代劇部特作品
現代劇　シベリアお龍　全[illegible]卷
佐藤圓治、浦邊粂子主演
シベリヤを背景とせる若き女性の痛ましい哀話の一編[illegible]
市川右太衛門あやめ池プロダクション作品
古海卓二入社第一回作品
文政妖盜傳　野獸　前後編十二卷
主演：市川右太衛門
助演：[illegible]、市川[illegible]

黄金館

河合キネマ
十七日より帝キネ特作名映畫大會
時代劇部江後岳翠苦心の作品
柳生又十郎　全六卷
猛優松本田三郎[illegible]大主演
現代劇部大森勝[illegible]的大名作
哀話　新[illegible]　全六卷
大亂劇　平手造酒　全六卷

大正館

十八日ヨリ特別大興行
[illegible]

魔道　六卷

川田芳子、田中絹代、[illegible]主演
松竹キネマ提供
怪奇探偵劇
暁の勇士　全[illegible]卷
大河劇
林[illegible]主演

浪花館

十一月十八日ヨリ
浪界の新[illegible]
現代奈良丸一行

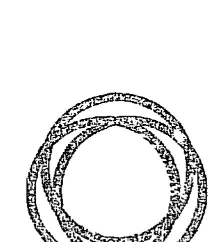

現代科學の粋を悉して成れる

ミツワ石鹸

品質優秀　徳用無比

溶心地滑かに而も溶過ぎず
僅かを溶けば其泡立は豐か
泡は頗る細かく永續性あり
而も粘性無く清潔に落ちて
絶對に石鹸分を殘す事無し
即ち作用は特別に緩和にて
皮膚毛髮をしつとりと整へ
芳香の温雅と溶解の適度と
何處までも快く使ひ切れて
三倍以上も永保する徳用さ

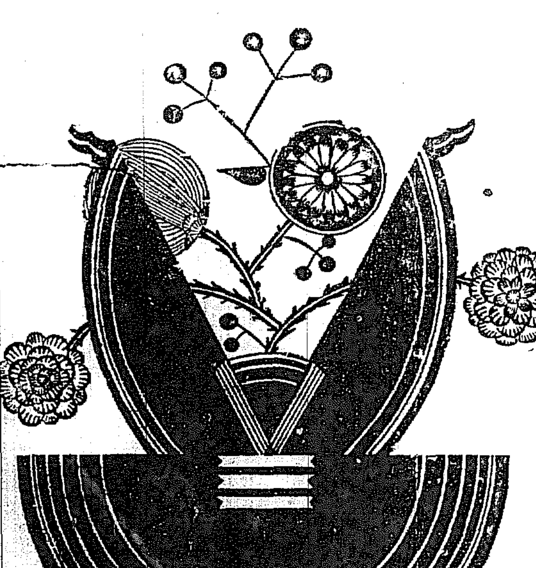

お知らせ

從來の此の『寶函入』徳用の外に今度『赤函入』廿銭
○ミツワ石鹸
ミツワ煉石鹸
を賣出しました。値段は廿錢です。共に御愛用を願ふ

○ミツワ石鹸本舗　東京　丸見屋商店

11.10

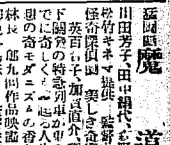

寫眞機械材料（目録進呈）
釜山本町二丁目電車通
岩瀬寫眞機店
電話七五五番
振替京城七八八番

大邱のキリウ製品
行李
バスケット
ヤナギ椅子卓子類
東洋杞柳株式會社
大邱府
朝鮮

㊟ 誠に良い酒は誠鶴
仁川　深見釀造場 ㊟

資本金參千萬圓
株式會社　朝鮮殖産銀行
京城府南大門通二丁目
頭取　有賀光豐
電話　長四〇五〇番
貯金口座[illegible]
[illegible]方法に依る債券[illegible]預金[illegible]
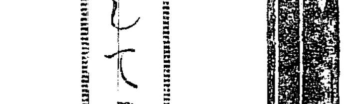
支店及派出所
（京畿道）仁川、永登浦、開城
（忠清北道）清州、忠州
（忠清南道）公州、大田、論山、江景、鳥致院
（全羅北道）全州、群山、井邑、裡里、南原
（全羅南道）光州、木浦、順天、麗水、筏橋、濟州島
（慶尚北道）大邱、浦項、金泉、安東、尚州
（慶尚南道）釜山、馬山、晋州、統營、密陽
（黄海道）海州、沙里院
（平安南道）平壤、鎭南浦、安州
（平安北道）新義州、宣川、定州
（咸鏡南道）元山、咸興、北靑
（咸鏡北道）淸津、羅南、城津、會寧
右の外內地、大阪
殖産積金　朝鮮、滿州　支那各地に[illegible]